EDICION DE 14 PAGINAS
OFICINAS: AGUSTINAS 1269
TELEFONOS:
ADMINISTRACION, Inglés 050 Nacional 77. REDACCION Inglés 3114
Casilla 81 D

LA NACION

PRECIO: 10 CENTAVOS
NUMERO ATRASADO 20 CENTAVOS
SUSCRIPCIONES
Por 1 año. . . $ 25.—Por 3 meses. . . $ .8.—
Por 6 meses. . . $ 14.— 1 año, extranjero $ 50.—

AÑO II
Santiago de Chile, Miércoles 19 de Junio de 1918
Núm. 523

LLEGADA A SANTIAGO DE LA EMBAJADA BRITANICA

ENTUSIASTA RECEPCION QUE SE LE TRIBUTA EN LA ESTACION MAPOCHO

En nombre de la ciudad, el Alcalde de Santiago da la bienvenida a Sir Maurice de Bunsen y comitiva

Los Ministros de Estado pasan a saludar ayer, a su alojamiento, al Embajador

EL JEFE DE LA MISION Y PERSONAL DE LA EMBAJADA SERAN RECIBIDOS A LAS 11 DE LA MAÑANA DE HOY, EN AUDIENCIA ESPECIAL, POR EL PRESIDENTE DE LA REPUBLICA

Desde ayer son nuestros huéspedes los miembros de la Embajada Extraordinaria de Gran Bretaña, que preside Sir Maurice de Bunsen.

La ciudad de Santiago le ha hecho un digno recibimiento a los distinguidos emisarios de la gran nación británica que, en ocasiones múltiples, ha sabido exteriorizar cariñosamente sus anhelos de franca amistad y sus especiales sentimientos de afecto para con Chile.

Si a este grato sentir traemos el revivir además de las páginas de la tradición y nos detenemos ante aquellas demostraciones de amistad, venidas hasta nosotros con la espontaneidad y la sencillez propias del carácter de aquel gran pueblo, si consideramos que en más de un hecho prominente del pasado se ha erguido la personalidad de un ilustre hijo de la Gran Bretaña para acompañarnos en nuestras manifestación del sentir colectivo, podrá apreciarse la justicia de esa satisfacción íntima que experimenta el país, al recibir esta Embajada precursora de un futuro de bien y de progreso para los pueblos todos de la América.

La gentileza del Gobierno Británico, demostrada, por otra parte, en dos ocasiones recientes, al favorecer nuestros propósitos de trabajo y de paz, garantida ésta última, por la previsión y el derecho, ha definido este pensar general del pueblo que tuvo ayer amplia exteriorización traducida en vivas entusiastas para con los miembros de la Embajada.

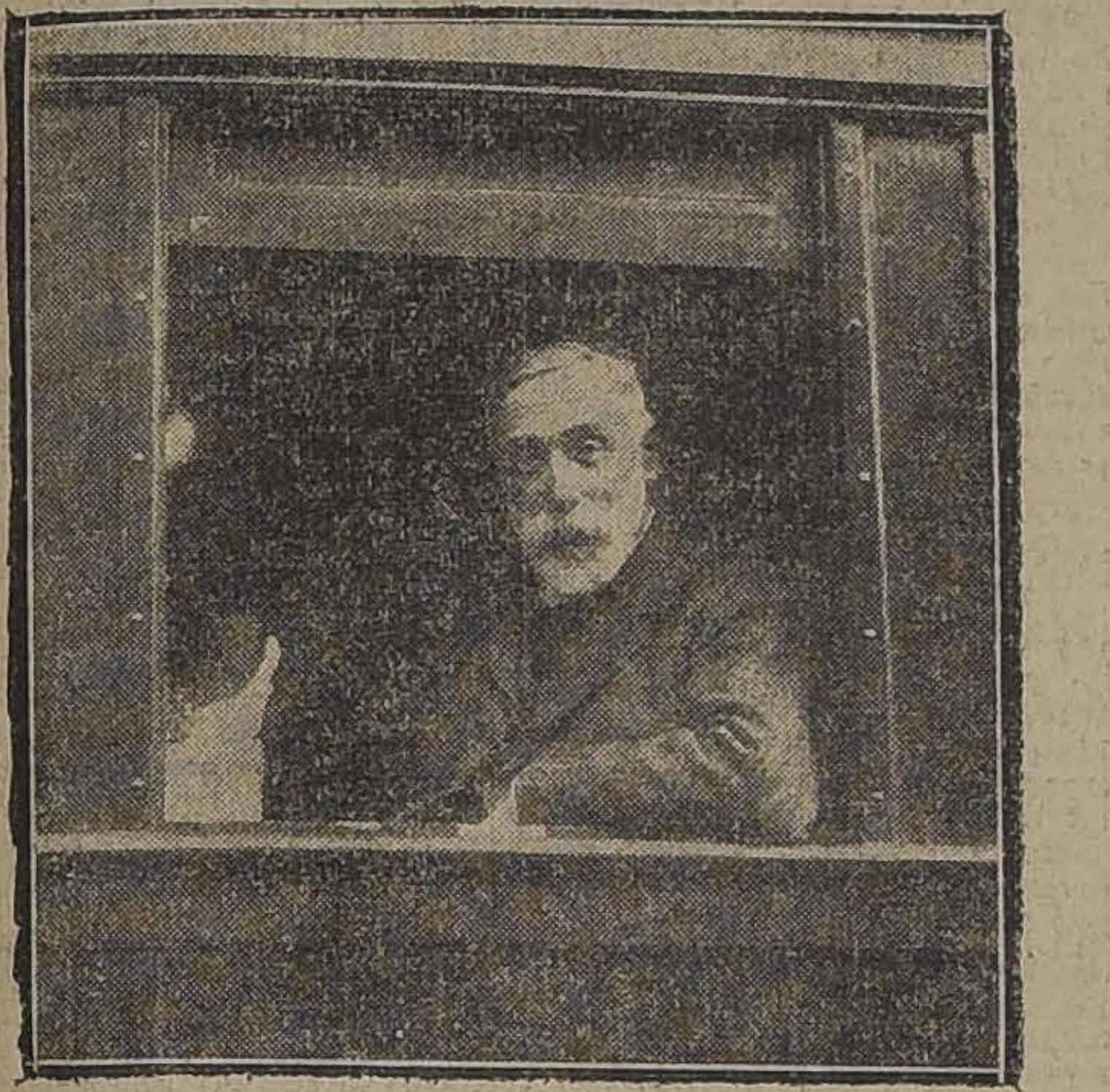

EL EMBAJADOR BUNSEN EN LA VENTANILLA DEL TREN

Recuerdo histórico

Es oportuno recordar un hecho histórico que manifiesta los sentimientos de sincero afecto que las Repúblicas suramericanas, y, en especial, Chile, han guardado siempre por la nación cuya gentileza se manifiesta hoy una vez más con el envío de la Embajada que acaba de llegar a nuestro territorio y que preside Sir Maurice de Bunsen.

Hace más o menos cien años, apenas concluída la Expedición Libertadora del Perú, se formó un Consejo en que figuraron prominentes personalidades suramericanas con el objeto de enviar a Europa una misión diplomática especial que debía vincular para siempre a las Islas Británicas con las nuevas Repúblicas suramericanas, pues ella tenía por objeto ofrecer a un príncipe de Inglaterra la corona del presunto Imperio Americano.

Esta misión hubo de suspender su delicado cometido a consecuencia de la rápida evolución que luego se operó en América, donde las ideas monárquicas fueron sustituídas por las nuevas tendencias netamente republicanas. Esto, sin embargo, en nada amengua ese primer impulso de atracción y confianza hacia Gran Bretaña.

El Consejo que tomó este acuerdo fué presidido por San Martín y autorizó a don Juan García del Río y al Coronel Mr. James Paroissien, para que se trasladaran a Europa, con plenos poderes a fin de cumplir la alta misión diplomática que se les había confiado, especialmente cerca del Gobierno de la Gran Bretaña.

"The South Pacific Mail", del que extractamos estos interesantes datos, refiriéndose a Mr. Paroissien, dice en su número 440: "Mr. Paroissien, nacido en Londres, en 1776, vino a América con Lord Cochrane y llegó a Chile como edecán de San Martín. Asistió a las batallas de Raucagua, Cancha Rayada y Maipo, y por orden de San Martín escribió el parte de esta última gloriosa victoria, que trajo a Santiago el militar inglés Mr. Samuel Haigh.

Adoptó a Chile como su segunda patria, y tuvo sólo un hijo, del que es único nieto sobreviviente don Santiago Herrera Paroissien."

Saludo a la Embajada en Juncal

Como lo habíamos anunciado, en la mañana de ayer se trasladó al Juncal a esperar al Embajador sir Maurice de Bunsen, el Ministro de Gran Bretaña, señor don Francisco W. Stronge acompañado de los señores don Víctor Eastman Cox, don Gonzalo Vergara Bulnes, don Arturo Alessandri Rodríguez, miembros de la comisión de festejos. A la llegada del Embajador, una banda ejecutó el himno británico.

Después de las presentaciones de estilo hechas por el Ministro señor Stronge, el señor Eastman saludó al distinguido huésped con las siguientes frases:

"Excelencia:

En nombre de S. E. el Presidente de la República y del Gobierno de Chile tengo el honor de dar a V. E. y personal de la Embajada una cordial bienvenida, haciendo votos porque lleve V. E. de su visita a este país los más gratos recuerdos.

El Gobierno de Chile ha tenido a bien nombrar una comisión de caballeros, tres de los cuales nos encontramos aquí para atender a V. E. y Embajada; quedando, pues, a sus órdenes."

En el trayecto entre Juncal y los Andes la Embajada fué objeto de numerosas manifestaciones de simpatía.

En Los Andes

En esta última parte se le hizo un recibimiento por demás entusiasta y lucido.

El gobernador señor Julio Bolados Cárter invitó al Embajador y acompañantes a servirse una copa de champagne, la que fué ofrecida en los términos que damos a continuación:

"Excmo. señor Embajador:

Aún cuando al pisar nuestro suelo, allá en las altas cumbres, os saludó a nombre de S. E. el Presidente de la República y de mi Gobierno el señor Víctor Eastman, séame permitido a nombre de esta primera ciudad chilena que honráis con vuestra presencia, saludaros y daros la más respetuosa y cordial bienvenida, tanto a vos como a la distinguida embajada, que tan dignamente representáis, deseando os sea grata en todo sentido vuestra estada en este país que sabe reconocer los méritos, el esfuerzo y el talento de los hombres, pues eso y mucho más traduce la noble misión que os trae a Chile.

No dudo que encontraréis toda clase de facilidades, puesto que ella significa la reconquista del comercio de la gran metrópoli del mundo en los países sud-americanos, el conocimiento de nuestras industrias y riquezas de este suelo y el afianzamiento de la cordialidad que siempre ha existido entre Inglaterra y esta joven República.

Alzo, señores, esta copa por la noble nación inglesa y su distinguida embajada, heraldo de progreso y prosperidad ante los países sud-americanos. Salud.

Agradeció Sir Maurice de Bunsen en oportunas y elocuentes palabras que merecieron nutridos aplausos.

Al ponerse el tren en marcha camino a Santiago, se dejaron oir entusiastas vivas a Inglaterra y a su digno representante.

En San Felipe estas demostraciones de adhesión revistieron caracteres de especial espontaneidad y brillo.

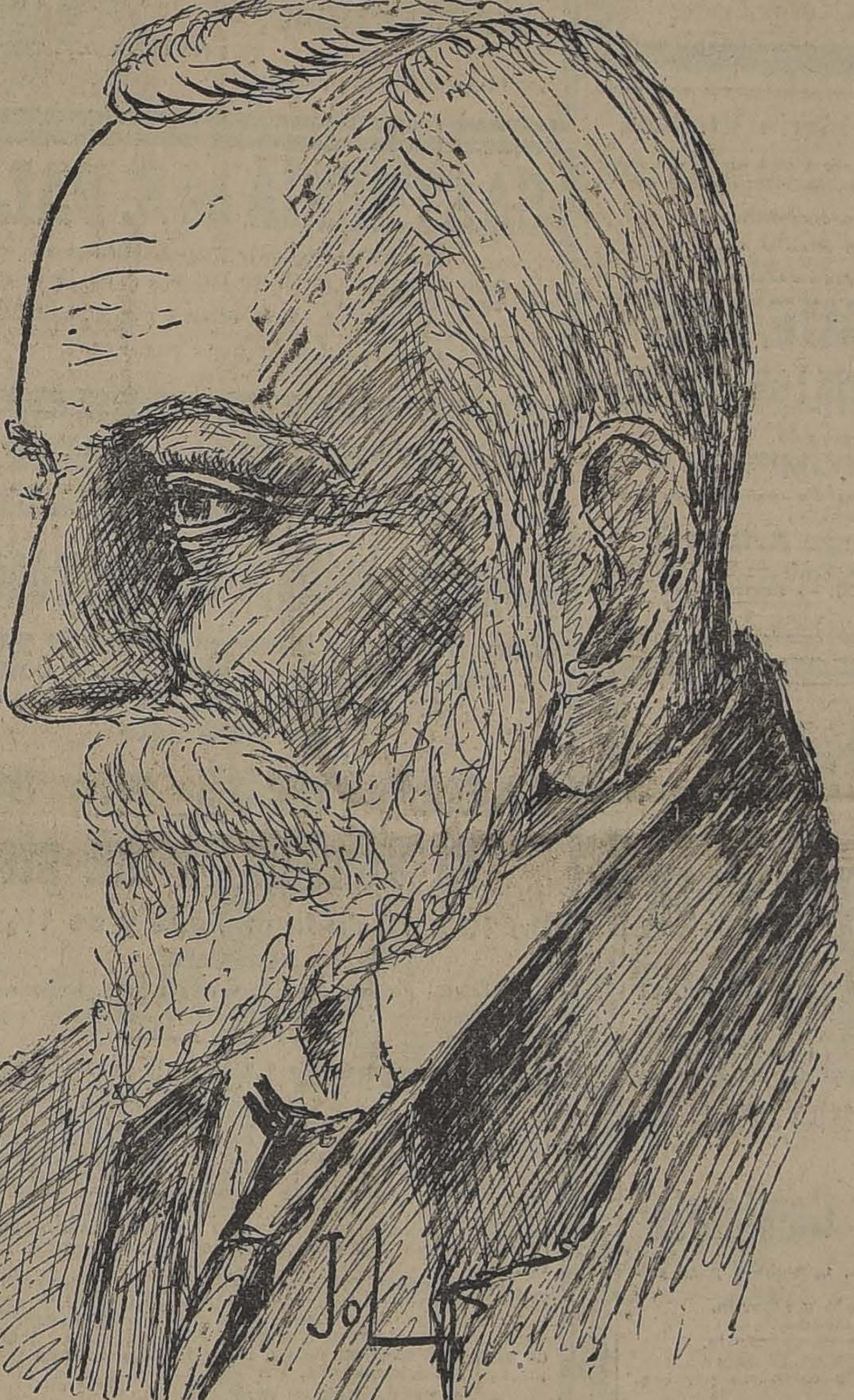

Sir Maurice de Bunsen

(Apunte de nuestro dibujante)

En la estación Mapocho

Poco antes de la hora indicada para el arribo de la Embajada a la Estación Mapocho, un público numeroso ocupaba totalmente los andenes y se extendía, en seguida, en el local de la Plazuela y calles adyacentes.

Debido a que el tren sufrió un pequeño atraso, parte del público optó por retirarse; pero, no por eso desmereció la imponente manifestación de bienvenida.

Esperaban a la Embajada, conforme al protocolo, el Sub-Secretario de Relaciones Exteriores, señor don Francisco Donoso Carvallo; el Introductor de Diplomáticos, señor don Enrique Antúnez Cazotte y el edecán del Presidente, capitán de corbeta, señor Caballero.

Asistió, además, el Primer Alcalde, señor don Rogelio Ugarte; miembros distinguidos de la colectividad británica, de las colonias aliadas, brigadas de boy-scouts, instituciones obreras, una delegación rusa en representación del Círculo Social, compuesta de los señores Boris Orjikh, Rommer y Royaler, y numerosas otras personalidades.

Apenas se detuvo el convoy, se escucharon repetidos vivas a Gran Bretaña y a los miembros de la Embajada.

En seguida el Alcalde de Santiago, señor Ugarte, saludó a Sir Maurice de Bunsen, pronunciando el siguiente discurso:

Señor Embajador:

En nombre de la ciudad de Santiago, cábeme el alto honor de tributar el saludo de bienvenida a los enviados del Imperio Británico.

La capital de la República, al recibiros en su seno, en estos momentos de dura prueba para la humanidad entera, se siente enaltecida por la manifestación de afecto hacia nuestra patria que importa vuestra venida en medio de los azares de la guerra en que se encuentra envuelto vuestro Imperio.

Las demostraciones de simpatía de que sereis objeto en este país, no son sino débil pero sincera expresión del hondo afecto de lealtad y gratitud que sienten los chilenos para con el noble y justiciero pueblo británico.

Los lazos de amistad y armonía que han ligado a Chile con la Gran Bretaña, desde los tiempos de la guerra de la independencia, a la cual contribuyó eficazmente el esfuerzo de algunos súbditos de S. M. B., se han ido robusteciendo durante un siglo por la política justiciera y honesta del Gobierno Británico, y por la cooperación laboriosa y honrada de sus súbditos al progreso de nuestra joven Nación.

En el momento actual, en que nuevos horizontes y nuevas tendencias se presentan al mundo, la Gran Bretaña se manifiesta una vez más celosa cultora de la amistad con los pueblos débiles y les tiende la mano abierta, palpitante de sinceridad y afecto.

Bienvenido seais señor Embajador, vos que sois portador de una misión tan elevada y tan grata para los chilenos. Feliz se siente nuestro pueblo al recibir en su seno al mensajero de nuevas y nobles tendencias hacia el bienestar humano, que alienta en su corazón el gran pueblo británico.

En nombre de la ciudad de Santiago os expreso el deseo de que os sea grata vuestra estada entre nosotros, de que vuestra misión resulte ampliamente provechosa para la armonía humana, y de que mediante vuestra inteligente acción logreis robustecer y hacer indisoluble la secular amistad que para bien de nuestra patria ha existido siempre entre Chile y la grande, libre y justiciera Gran Bretaña.

Terminado el discurso, se repitieron los vivas y aplausos a los ilustres visitantes.

Al salir de la Estación una delegación de la brigada de scouts del Liceo Miguel Luis Amunátegui, detuvo breves instantes al señor Bunsen.

En esta oportunidad la girlsscout, Elena Grandais, le hizo entrega de un hermoso bouquet de flores, mientras el scout, señor Agustín Toro, le dirigía la palabra más o menos en los siguientes términos:

Señor Embajador: sírvase manifestar a su regreso a la patria, al general Baden Powell, que el espíritu del primer scout del mundo alienta siempre nuestras almas.

A la salida de la Estación, dos coches de Gobierno esperaban a los distinguidos jefes de la Embajada.

El trayecto al Savoy Hotel

Inmediatamente los coches partieron en dirección al Savoy Hotel, seguidos del numeroso público que concurrió a presentarles la bienvenida a la estación.

Durante el trayecto la Embajada recibió numerosas manifestaciones de simpatía, las que tomaron un mayor realce frente a su alojamiento.

EL SEÑOR ALLEN KERR, AL MEDIO DE LA FOTOGRAFIA, ACOMPAÑADO DE DON GONZALO VERGARA Y DE OTRO MIEMBRO DE LA COMISION

La comitiva llegó en el siguiente orden:

Primer coche, Embajador Sir Maurice de Bunsen; Ministro de Gran Bretaña, Sir Francis Stronge; Sub-Secretario de Relaciones, señor Donoso Carvallo y edecán del Presidente, capitán de corbeta señor Caballero.

Segundo coche, mayor general, Bartes; vice-almirante Ley; ayudante del Embajador, teniente coronel señor Aurelio Carvallo y ayudante del general, mayor, señor Jorge Ramírez.

Tercer coche, Mr. Follet Holt; Mr. James Grant; Mr. Allen Kerr e Introductor de Diplomáticos, señor Antúnez Cazotte.

Cuarto coche, Mr. G. Lyons; Mr. William Berclay; ayudante del almirante, capitán de corbeta señor Albónico y secretario de la Legación de Gran Bretaña, Mr. Robert Michell.

Allí el público obligó al Embajador, Sir Maurice de Bunsen a salir al balcón, desde donde agradeció las manifestaciones de que era objeto.

Los Ministros de Estado visitan al Embajador

Poco después de haber llegado a su alojamiento del Savoy Hotel los miembros que componen la Embajada, pasaron a saludar al señor de Bunsen los Ministros de Relaciones Exteriores, señor don Daniel Feliú, del Interior señor don Arturo Alessandri, de Guerra y Marina señor don Jorge Valdivieso Blanco, de Hacienda señor don Luis Claro Solar, de Justicia e Instrucción Pública señor don Pedro Aguirre Cerda y de Industria, Obras Públicas y Ferrocarriles, señor don Ramón Briones Luco.

También estuvieron a saludarlo, los representantes de las naciones aliadas y delegaciones de las diversas colonias residentes, a saber inglesa, italiana, japonesa, francesa, etc.

El Embajador señor de Bunsen los recibió en el salón del Hotel y departió largamente con estos últimos.

Embanderamiento de la ciudad

La ciudad, con motivo del arribo de la Embajada Comercial de Gran Bretaña, se engalanó desde temprano.

Los principales ed[illegible] [illegible]tro ostentaban en su frontis las banderas de Chile y Gran Bretaña.

El edificio de la Municipalidad, la Casa Gath y Chaves, la Casa Francesa, los clubes de las colonias aliadas y numerosos otros edificios lucían la iluminación de los grandes días de fiesta.

Ayudantes militares

Durante los días que permanezca entre nosotros el Embajador Sir Maurice de Bunsen, le servirá de ayudante el teniente coronel don Aurelio Carvallo.

El mayor don Jorge Ramírez servirá de ayudante al mayor general Barter; y el capitán de corbeta don Florencio Albónico, al Vice-Almirante Ley.

Homenaje de la colectividad polaca a la nación británica

A su llegada a Santiago, la colectividad polaca hizo entrega a Sir Maurice de Bunsen del siguiente mensaje:

"La colonia polaca de Chile adhiere con entusiasmo a las manifestaciones de gran simpatía, que despertó la llegada de la Embajada Extraordinaria de Gran Bretaña, presidida por Vuestra Excelencia, y rinde por intermedio de ella su homenaje a la gran nación británica, que lucha por la libertad de los pueblos oprimidos.— **Domeyko.—Chmyzowski. — Swierszowski. — Olejnik. — Sydow. — Janiszewski. — Roszowski. — Osiadacz. — Waleryan Niedbalski.**"

El programa de festejos de hoy

Recepción oficial del señor Embajador por el Presidente de la República, a las 11 A. M.

12 y media P. M., almuerzo ofrecido por la Cámara de Comercio Británica.

Banquete en la Moneda, a las 8.30 P. M.

La recepción en el Palacio de la Moneda

A las 10 1|2 de la mañana de hoy, el Subsecretario del Ministerio de Relaciones, señor Donoso Carvallo, el Introductor de Diplomáticos, señor Antúnez Cazotte, y el Edecán de servicio de la Presidencia, capitán de corbeta señor Caballero, se dirigirán en un carruaje de Gobierno al Savoy Hotel, en donde se encontrará un escuadrón del Regimiento de Caballería Cazadores para escoltar a la Embajada en su viaje de ida al Palacio de la Moneda y de regreso al domicilio de Sir Maurice de Bunsen y comitiva.

En el carruaje de gala ocupará el asiento de la derecha, el Embajador, Sir Maurice de Bunsen, y a su lado irá el Sub-Secretario de Relaciones, señor don Francisco Donoso Carvallo. Al frente del Embajador tomarán colocación el Edecán de la Presidencia, capitán de corbeta don Luis A. Caballero, y el ayudante del Embajador, teniente coronel don Aurelio Carvallo.

En el segundo carruaje tomarán colocación: el mayor general St. O. Barter, Almirante C. Ley; ayudante del general, mayor don Jorge Ramírez; ayudante del Almirante, capitán de corbeta don Florencio Albónico.

Tercer carruaje: Mr. Follet Holt, Mr. R. Grant, Mr. A. C. Kerr, Introductor de Diplomáticos,

SIR MAURICE DE BUNSEN, EL MINISTRO DE GRAN BRETAÑA EN CHILE Y EL SEÑOR DON VICTOR EASTMAN COX, EN EL JUNCAL

Oficina Vinícola
COMPRA-VENTA
— DE —
COSECHAS DE VINOS
por cuenta ajena.
E. NORMANDIN Y CIA.
BANDERA 130
Tratar: de 2 a 5 P. M.
4424-22-f

EN LA ESTACION MAPOCHO, POCO DESPUES DE DESCENDER DEL TREN SIR MAURICE DE BUNSEN Y COMITIVA

POSTES para cierros de potreros. RODRIGONES para viñas, todos de Roble pellín. YUGOS aradores y carreteros, gran existencia. ASERRIN COLORADO a 40 centavos saco (sin el saco). RAULÍ Y LINGUE SECO. LAUREL, ALAMO en todas dimensiones.

Barraca Fábrica "IBERIA" Avenida Matucana 745, entre Rosas y San Pablo

(Aserraderos en Santiago) — LOS DOS TELEFONOS — FRANCISCO GARCÍA PAZ.

EMPRESA FORLIVESI

— DE —

Pompas Fúnebres

Fundada el año 1899

Merced 812-814

(Casi frente al Teatro Santiago)

Para el caso no olvide su exacta dirección.

ATENDIDA POR SU DUEÑO

JUAN FORLIVESI

TELEFONO INGLES 377

Pompas Fúnebres

"La Confianza"

Estado 11 :: Teléfono 689

Si no quiere perder dinero, tiempo y paciencia, acuda Ud. a esta casa reconocida como

Verdaderamente seria

PRECIOS

Sin Competencia

TALLERES PROPIOS

Servicios Rápidos a Provincia

LA CENTRAL

POMPAS FUNEBRES

Empresa Nacional

la más antigua e importante del país.

Por sus precios y seriedad no podrá jamás admitir competidores.

DIRECCION:

MERCED esq. San Antonio

TELEFONO 595

CASILLA 2879

POMPAS FUNEBRES

LA NACIONAL

EMPRESA ZENTENO

Arturo Prat 711, frente a 10 de Julio

Teléfono Ing. 2724

Servicios desde 35 a 3 mil pesos.

Servicio de ataúd y carroza blanca, desde 30 pesos.

J. A. ZENTENO

POMPAS FUNEBRES

EMPRESA ZENTENO

Delicias 2534, casi esquina Molina (cuatro cuadras Estación Central).

TELEFONO INGLÉS 521

Nuestros servicios son presentados en forma insuperable y a los precios más bajos. Sin recargo hacemos todos los trámites de sepultación. Atiende personalmente.

CARLOS ZENTENO LOYOLA

POMPAS FÚNEBRES

LA SANTIAGO

SAN DIEGO 15. TELEF. 2653

SUCURSAL: ARTURO PRAT ESQ. AV. MATTA. TELEF. 6105

Servicios desde 35 a $ 3,000. Ataúd y carroza blanca desde 30 pesos. Urnas metálicas y maderas finas.

Servicios nocturnos sin recargo.

RICARDO GAMBOA VIVAR

DEFUNCION

Ha fallecido el doctor don

ALEJANDRO MEDINA

Sus restos serán conducidos al Cementerio General hoy Miércoles 19, a las 10 A. M.

El cortejo partirá desde su casa habitación, Santa Rosa número 271.

LA FAMILIA.

2998-19-f

DEFUNCION

Ha dejado de existir don

BALMACEDA AMENGUAL VALDIVIA

Sus restos serán conducidos al Cementerio General hoy Miércoles, a las 3 P. M., desde su casa-habitación, Gálvez 1542.

LA FAMILIA.

SASTRERIA

La Artesana

Delicias 2892, esquina Meigg, Estación

Avisa a su clientela y al público que recibió el mejor surtido de invierno en casimires para ternos y sobretodos, de los mejores fabricantes ingleses y franceses, a precios fuera de competencia.

La Artesana atiende a sus favorecedores como de costumbre, garantizándole la confección y buena calidad de sus materiales.

Surtido Completo en Camisería

Ropa interior de lana y afranelada, apropiada para enfermos.

Completo surtido en paraguas de seda y algodón.

Sobretodos confeccionados últimos modelos.

Ternos rezagados con 30 por ciento de descuento.

Hacemos ternos de luto sobre medida en 24 horas.

Vendemos materiales para sastres y casimires por metro para comerciantes.

A solicitud mandamos muestras a provincias.

TRIAS HNOS. Y CIA.

DELICIAS 2892 — BARRIO ESTACION

SUCURSALES

"EL AGUILA". — Delicias 2810.

"LA ELEGANCIA". — Delicias 2698, esquina Unión Americana.

4069-27-f

Azufre de Tacora

Marca ESPADA Hnos-

SUBLIMADO, GRANULADO, MOLIDO,

Tienen constantemente en venta, listo y por llegar

GONZALEZ Y ROBLES

AGENTES GENERALES

VALPARAISO
Blanco 891
Casilla 6 A

SANTIAGO
San Antonio 499
Casilla 1497

SUB-AGENTES PARA SANTIAGO:

Ed. A. VIGNEAUX y Cía.

MORANDE 237 CASILLA 2287

3927-29-f

AUTOMOVIL "BUICK"

de 6 cilindros, con muy poco uso y en perfecto estado

SE VENDE DE OCASION

Para verlo y tratar, dirigirse a

NATANIEL NUM. 187

De 2 a 5 de la tarde.

2997-21-f

DEFUNCION

Ha fallecido el señor

JOSE MIGUEL RIVEROS CASTILLO

Sus restos serán conducidos hoy privadamente al Cementerio General.

LA FAMILIA.

Mueblería Vienesa

Vende de todas clases de muebles con grandes facilidades de pago.

Entrega inmediata.

SAN DIEGO 262 Y 264

4758-19-f

BUEYES y NOVILLOS GORDOS

tiene encargo de

COMPRAR

de 100 a 120 semanalmente, al peso o a la vista.

Jorge Ariztía S.

CASILLA 2107. — HUERFANOS 1227. — TELEF. 1271

4237-21-f

PROPUESTAS

PARA LA VENTA DE BONOS DE RIEGO Y DE EDIFICACION ESCOLAR

Por decreto Supremo de 4 de Junio del presente año, número 1139, se piden propuestas cerradas para la enajenación de un millón de pesos ($ 1.000,000) en bonos destinados a la ejecución de las obras de riego, en conformidad a la ley número 2953, de 9 de Diciembre de 1914, y de un millón de pesos ($ 1.000,000) en bonos correspondientes a la edificación escolar de acuerdo con lo dispuesto en la ley número 3069, de 21 de Marzo de 1916.

Las propuestas se abrirán en la Dirección del Tesoro el día 20 del actual, a las 3 P. M.

Los bonos de riego ganan un interés de 8 por ciento anual, tienen una amortización acumulativa de 1 por ciento también anual, y devengan intereses a contar desde el 1.o de Abril último.

Los bonos de edificación escolar ganan 8 por ciento de interés anual, tienen una amortización acumulativa del 2 por ciento anual, y los intereses se pagarán a contar desde el 1.o del actual.

Los referidos bonos están exentos de contribuciones fiscales y municipales, y sirven de caución para retirar Vales de Tesorería.

Las propuestas podrán hacerse por el total o por parcialidades de quinientos pesos.

El Gobierno se reserva el derecho de aceptar o rechazar las propuestas que se presenten.

EL DIRECTOR DEL TESORO.

Santiago, Junio 7 de 1918.

19-f

SASTRERÍA DE E. PALMA

21 DE MAYO 767, ESQ. ESMERALDA

Gran surtido en casimires ingleses y un lindo surtido en pantalones de fantasía.

A MIS CLIENTES.—Toda persona que se encargue un terno en mi sastrería se le regala un número para una rifa de un auto-camión que se rifa en Nataniel número 174.

4618-23-f

AVISOS DE REMATE

Remate Judicial de Mercaderías

Maquinarias, Fierro galvanizado para techo, Calamina y Materiales construcciones. 300 tarros Cloruro de Calcio

AGUSTINAS N.o 865

El Viernes 21 del pte.

De 10 a 12 de la mañana y de 1½ P. M. adelante

Por decretos del 2.o y 5.o Juzgados Civiles, Seguros, Sociedad Pasaje Matte y Consignatarios.

HAY:

Dos motores a gas de 6 y 10 H. P. completos, un motor a parafina de 16 H. P., con sus estanques, cañerías, etc., 7 arietes nuevos Nos. 4, 5, 6 y 7, bombas reloj nuevas, cámaras de aire de 1½"; un gran taladro de tornillo, un fuelle grande para fragua, radiadores de gas, lavaplatos de fierro enlozado, tazas W. C. con averías, mangueras de goma, correa de goma para máquina, 600 tubos para lámparas; gran lavatorio con cuatro tazas, cajas registradoras, depósito de fierro galvanizado, carretillas para bultos, romana plataforma 1,000 kilos, puerta de fierro para subterráneos, uniones codos, poleas, magnetto para autos, faroles, batería, jarros fierro enlozado, aceites para minas, herramientas,

600 planchas de fierro galvanizado de 6 pies, 300 planchas calamina, Metal Deployet; 300 tarros de cloruro de Calcio.

Gran lote de artículos para adornos de sombreros de señora; un lote de tongos ingleses Scott, ramos de flores, un lote de casimires finos en cortes, impermeables, un lote de cuellos y puños para camisas, etc., etc.

A LA VISTA DESDE HOY.

NOTA.—El motor de parafina puede verse en la Feria de maquinarias, Delicias 2215.

Víctor Araya L.,
Martillero de Hacienda.

4434-21-f

Gran Remate de Plantas en Graneros

El 1.o de Julio, a las 2½ P. M., tendrá lugar el primer remate anual de árboles frutales y forestales del criadero Jardín Escolar de Graneros.

Los interesados pueden tomar el tren que sale a las 11½ A. M. de Santiago y regresar en el que parte de Graneros a las 5½ P. M.

Se venderá en remate las variedades de árboles frutales, forestales, champas de espárragos y alcachofas, que se especifican en el Catálogo preparado para la venta, que los interesados pueden solicitar escribiendo al Administrador del Jardín Escolar en Graneros.

2983-30-f

Ventajoso Remate

El día 5 de Julio próximo, a las 4 P. M., en el estudio de don Enrique Donoso Urmeneta, calle Monjitas N.o 754 y ante el Notario don Enrique Campino E., se rematarán las siguientes propiedades de don Guillermo Boock:

Terrenos y edificios de la calle COMPAÑIA N.o 2752

Extensa propiedad muy conveniente para instalación de fábricas saldrá a remate por el bajo mínimum de

$ 60,296.91

que se pagarán: reconociendo una deuda a largo plazo a favor del Banco Hipotecario de Chile, por $ 10,849.31, con $ 24,723.80 al contado y el saldo a 6 meses plazo con el 8% de interés.

Propiedad en la Población Besa

Esta propiedad con 4,500 metros cuadrados de terreno, con frente a 3 calles, toda plantada con árboles frutales, con casa para cuidador y cimientos para una casa-habitación, saldrá a remate por el bajo mínimum de

$ 26,400.00

que se pagarán: mitad al contado y mitad a 6 meses plazo con el 8% de interés.

Bases y demás antecedentes Monjitas N.o 754, de 3 a 5 P. M.

2994-5-g

ENRIQUE CAMPINO E.,
Notario.

Remate Judicial

Y VOLUNTARIO

DE MENAJES DE CASAS, AUTOMOVIL OVERLAND LANDAULET

Un coupé Rose Louise con librea, 500 planchas fierro galvanizado de 6"

AGUSTINAS 865

HOY Miércoles 19, de 10 a 12 de la mañana y de 1 y media P. M. adelante.

(AUNQUE LLUEVA)

Por decretos de los diversos juzgados civiles, Sucesión Antonio Barcena y Patricio Morandé, quiebra J. Poloni y otros consignatarios.

HAY:

SALONES. — **PIANO BLÜTHNER**, vertical de poco uso. Piano eléctrico con piezas, Gerb Niedorf; autopiano americano The Thechenola, con piezas; Vitrola Víctor, con piezas; dos pianolas con piezas, amoblados para salón Luis XV, tapiz felpa; Mouquet Luis XVI, de nogal tallado, forro de seda; magnífico sofá laqué gris Luis XVI con cojines de seda; mesas de arrimo, de jacarandá y caoba, boules de nogal con espejos, espejos antiguos Imperio, mesas de caoba antiguas con mármol, sofá antiguo de caoba estilo Imperio; Puff dorados con cojines de seda bordados, rico escritorio marquetería y caoba de Maple, bustos de terracota y bronce, pedestales, cuadros al óleo de autores extranjeros y nacionales, cortinajes de felpa y de seda, lámparas de gas y luz eléctrica, etc

ESCRITORIOS.—Escritorio cortina madera de lingue, 10 escritorios ministro color caoba y nogal, mesas escritorio, escritorios parados para oficina, estanterías en tres cuerpos para biblioteca, estantes con vidrios, 5 amoblados tapiz marroquí y pergamoid, diversos estilos, grandes lotes de revistas extranjeras: "London News", "Femina", "The Wide World", "The Royal", "The Spehere", "The Pall Mall", etc. Cuatro cajas de fondos diversos tamaños, extranjeras y nacionales; Diccionarios enciclopédicos, un lote de libros de medicina, prensas de copiar, máquinas de escribir modernas, mesas para máquinas, etc., etc. Pisos orientales, gobelinos, cuadros al óleo y grabados, lámparas gas y luz eléctrica, etc.

COMEDORES.—Magnífico amoblado de roble americano importado con aparador, vitrina, trinche, mesa redonda y 12 sillas enjuncadas; varios otros amoblados estilo inglés, renacimiento, en nogal, encina, con mármoles, espejos y vitreaux, mesas de correderas y fijas, sillas de comedor diversos estilos, servicios de porcelana, cristalería, cuchillería, piezas de plaqué, floreros, carpetas de mesa, mantel deshilado con servilletas, cortinajes, refrigerador importado, fuente de plaqué, servicios de té de plaqué Elkington, Reed y Barton; aparadores, trinches sueltos, relojes de colgar, pedestales de roble, alfombras de centro y por tiras, amoblado de Viena importado, etc., etc.

DORMITORIOS. — 15 amoblados estilo inglés con roperos de un cuerpo y espejos, peinadores, cómodas y veladores, color caoba, nogal y natural, amoblados de roble americano con roperos de uno y de tres cuerpos, cubiertas de cristal, amoblados de jacarandá y de caoba, guarda-ropas de tres cuerpos, peinadores, cómodas y veladores sueltos, catres marquesa de nogal, roble americano, **15 catres de bronce y fierro con bronce importados, modelos modernos**; colchones nuevos de lana, sommiers de 3 y 3½ pies, divanes, sobrecamas de seda, ropa de cama, servicios lavatorios, cuadros religiosos, biombos, lámparas eléctricas de velador, pisos de tripe, etc., etc.

VARIOS.--1 coupé Rose Louise con librea, automóvil Overland landaulet en perfecto estado y con poco uso; amoblados de Viena y roble para hall, billares, tinas de baño de fierro enlozado, paradas de arneses dorados, sillas de montar para hombres y señoras, calentador de gas, 25 estufas a gas, parafina y carbón, lavaplatos, muebles para cocinas, útiles de cocina, escaños, pajareras, paragüeros, plantas en tina, escaleras, sillas coches, catres cunas, máquinas de coser, mostradores, mesones para casas mayoristas, estanterías, mamparas, grandes vidrieras para tiendas, con vidrios de gran tamaño; peinadores para peluquería con tazas de desagüe, útiles para peluquería, **500 planchas fierro galvanizado de 6 pies.**

NOTA.—Si el remate no terminara el Miércoles continuará el Jueves, desde la 1½ P. M. adelante, destinándose la mañana para la entrega.

A LA VISTA

Víctor Araya L.,
Martillero de Hacienda. 19-f

Ministerio de Hacienda

Remate de Terrenos Salitrales

DEL FISCO

En conformidad a lo dispuesto en la ley N.o 3.200 de 22 de Enero de 1917 y el decreto Supremo N.o 210 de 7 de Febrero del presente año que se publica íntegro en el Diario Oficial el día diez de Agosto y siguientes hábiles del presente año, a la una P. M. se pondrán en subasta pública en Santiago, ante la Junta de Almoneda, los siguientes lotes de terrenos salitrales con el mínimum de precios que se indican a continuación;

TERRENOS DE LEALTAD DEL TOCO

Lote Norte, con 5.132.722 quintales métricos, a $ 0.25 cada uno en or de 18 peniques.

Lote Sur con 1.536.231 quintales métricos, a $ 0.25 oro cada uno.

TERRENOS AL NORTE DE LA OFICINA COYA

Lote N.o 1 con 7.677.397 quintales métricos, a $ 0.25 oro cada uno;
Lote N.o 2 con 8.325.643 quintales métricos, a 0.25 oro cada uno;
Lote N.o 3 con 7.744.405 quintales métricos, a 0.25 oro cada uno;
Lote N.o 4 con 8.009.527 quintales métricos, a 0.25 oro cada uno;

Terrenos alrededor de la Oficina Sebastopol con 200.100.55 quintales métricos, a $ 0.10 oro cada uno.

TERRENOS ALREDEDOR DE LA OFICINA PAN DE AZUCAR

Lote B, con 1.582.354 quintales métricos, a $ 0.20 oro cada uno.

TERRENOS SAN JUAN DE SOLEDAD

Lote C, con 2.546.826.26 quintales métricos, a $ 0.25 oro cada uno.

Terrenos al Poniente de Rosario de Huara, con 892.713.58 quintales métricos, a $ 0.20 oro cada uno;

Terrenos al Poniente de Santa Rosa de Huara, con 1.168.308.17 quintales métricos, a $ 0.20 oro cada uno;

Terrenos al Poniente y Sur de Constancia, con 1.093.756.14 quintales métricos, a $ 0.25 oro cada uno;

Terrenos al Poniente de la Oficina Moroussia, con 1.825.731.36 quintales métricos, a $ 0.20 oro cada uno;

Terrenos al Sur de la Oficina Valparaíso, con 2.602.957.99 quintales métricos, a $ 0.20 oro cada uno.

Los interesados pueden consultar los antecedentes en la Sección Salitre del Ministerio de Hacienda, diariamente de 2 a 4 P. M., y en las Intendencias de Valparaíso y Tarapacá.

2506-25-g

REMATE FISCAL

El Viernes 21, a las 3 P. M.

Por decreto Supremo remataré en los Arsenales de Guerra, **Avenida Blanco Encalada**: con el mínimum de $ 1,000, **un cañón Krupp**, sin cureña, M. 79, calibre 75 m|m., largo 975 m|m., con 1 proyectil.

A la vista desde hoy.

JOSE M. SAEZ,
Martillero de Hacienda de turno.

4432-19-f

MARMOLES

de todos colores en planchas para muebles.

YESO

blanco y negro para estucadores.

VENDEN:
CASTRO 78

Marmolería Ceppi

señor don Enrique Antúnez Cazotte; y

Cuarto carruaje: Mr. T. H. Lyons y Mr. C. Barclay.

Al llegar los carruajes al Palacio de la Moneda, las tropas de los Regimientos Buin y Pudeto, con la banda de músicos y estandarte y al mando de un jefe de este último, harán a la Embajada los honores militares que prescribe el número 137 del Reglamento de Servicio de Guarnición.

En el Palacio de la Moneda, el Embajador será recibido en uno de los salones por el Ministro de Relaciones Exteriores, señor don Daniel Feliú, acompañado del Jefe de la Sección Diiplomática, señor don Alberto Cruchaga Ossa, y del secretario privado del Presidente de la República, señor don Alfonso Bulnes.

VICE-ALMIRANTE LEY, MAYOR GENERAL BARTER Y EL MINISTRO STRONGE

En el salón de recepciones esperará al Embajador el Presidente de la República, en compañía de los señores Ministros de Estado y de sus Edecanes.

A continuación el señor de Bunsen hará entrega al señor Sanfuentes del autógrafo en que S. M. Jorge V lo acredita como jefe de la Embajada extraordinaria de Gran Bretaña, pronunciando el discurso de estilo, que será contestado por el Presidente de la República.

Terminados los discursos, el Presidente de la República saludará al Embajador, y el Introductor de Diplomáticos le presentará a los Ministros de Estado y demás asistentes a la ceremonia. El Embajador presentará, a su vez, al personal de la Embajada.

Terminada la recepción, y cuando el Embajador y comitiva se retiren de la Moneda, los Regimientos rendirán nuevamente los honores militares.

El Embajador y el personal de la misión serán conducidos a su alojamiento con el mismo ceremonial observado para su llegada, sirviéndoles de escolta un escuadrón del Regimiento Cazadores.

Colonia británica

An informal reception will be held by the british colony of Santiago in honour of Sir Maurice de Bunsen on Thursday June 20th between 6 and 8 P. M.

A reception room in the Municipal Theatre has been kindly lent for the occasion and it is hoped that all the British Colony will attend.—The Patriotic Committee.

DESFILE EN HONOR DE LA EMBAJADA

Se efectuará en la noche del 20

Mañana, a las nueve y media de la noche, tendrá lugar el gran desfile popular organizado en honor de la Embajada Británica.

Damos a continuación las instrucciones a que se atendrán las diferentes colonias aliadas, federaciones, colegios, centros, sociedades, boys-scouts, gremios, etc., etc., para su organización y las calles que recorrerá el desfile:

1) El desfile estará subdividido en cuatro grandes agrupaciones que se organizarán y distribuirán en los siguientes puntos:

2) **1.a Agrupación.** —Federaciones de estudiantes, institutos, liceos, colegios, centros y clubs sportivos, se organizarán en la avenida central de la Alameda a partir desde la calle San Ignacio siguiendo hacia al oeste y con frente al este, encabezados por la Federación de Estudiantes y continuando, según orden de llegada. Las bandas de carabineros montada y Buin irán con esta agrupación.

3) **2.a Agrupación.** — Colonias aliadas y española, veteranos, oficiales de reserva y boy-scouts en calle del Dieciocho, dando frente al norte y a partir desde la Alameda, encabezados por la banda Taller San Vicente de Paul, siguiendo colonia inglesa y demás para terminar cerrando los boy-scouts.

Las bandas Taller de San Vicente, Pudeto y Maturana, irán con dicha agrupación.

4) **3.a Agrupación.** — Centros comerciales, sociedades y Congreso Obrero, Unión Teatral, Centro Democrático, etc., etc., en la calle del Dieciocho a partir de la calle Rosales, tras de la segunda agrupación, según orden de llegada. Las bandas del Tacna y Cazadores irán en esta agrupación.

5) **4.a Agrupación.** — Todas aquellas comunas, sociedades, etc., que concurran montadas se organizarán en la calle San Ignacio a partir de Alameda y con frente al norte.

6) La atención y organización de las agrupaciones estará a cargo de los siguientes señores tenientes de Ejército:

1.a Agrupación, teniente señor Cañas; 2.a agrupación, teniente señor Cooper; 3.a agrupación, teniente señor López y 4.a agrupación, teniente señor Toro.

7) Los presidentes o jefes de las diversas sociedades, corporaciones o liceos, etc., y que vengan a cargo del personal que toma parte, organizarán su gente en filas con frente de ocho hombres en agrupaciones de a dieciséis, y entre las agrupaciones, cinco pasos.

8) Deberán traer consigo y formar con las banderas, estandartes, carros alegóricos, faroles o luces con que cuentan las instituciones.

9) Las fuerzas de Carabineros que toman parte se distribuirán por iguales partes a la cabeza de las distintas agrupaciones y término de la columna, debiendo esperar órdenes a las 8 P. M., en la calle Alonso Ovalle frente a la iglesia de San Ignacio.

10) Todas aquellas instituciones de cualquier índole que sea y que no cuenten con antorchas, faroles, luces de bengala, lo solicitarán del Regimiento Pudeto ese mismo día de 7 a 8.30 P. M., por medio de comisiones o llevando su gente formada en donde se les atenderá y se les entregará lo que soliciten.

11) Toda institución que no haya sido contemplada en la presente instrucción, formará en la Alameda, tras la primera agrupación.

12) En las calles y puntos indicados se encontrarán listas, para partir a las 8.45 P. M., debiendo llegar con la suficiente anticipación para su buena organización.

13) El recorrido será: calle del Dieciocho, Alameda, carretera norte; Teatinos, Moneda, Estado, Plaza de Armas, regresando por Ahumada hasta Alameda, donde se disolverá.

14) Los faroles o antorchas facilitados en calidad de préstamo deberán entregarse en la Alameda esquina de Ahumada, donde habrá una comisión y carretones con tal objeto.

15) Los tenientes de Ejército ya indicados servirán como ayudantes del capitán Valenzuela, encargado de dicho desfile.

Orden de la Superioridad Militar

En la Orden del Día de ayer la Superioridad Militar dispuso que las bandas de músicos de las unidades de la guarnición deberán concurrir mañana Jueves, a las 8 1|2 P. M., al cuartel del Regimiento Pudeto, con el fin de tomar parte en el desfile y festival de bandas que se efectuará en honor de la Embajada extraordinaria de Gran Bretaña.

La dirección del festival estará a cargo del capitán don Víctor Valenzuela, a cuya disposición el Comando del Regimiento Pudeto pondrá tres tenientes para que le sirvan de ayudantes.

Recepción de la Alta Comisión de Gobierno

Como se sabe, el Sábado 22 del presente, a las 3.30 de la tarde, la Alta Comisión de Gobierno ofrecerá a la Embajada una recepción en el local de la Sociedad de Fomento Fabril, con el concurso de esta última institución y de la Sociedad Nacional de Agricultura.

Ofrecerá la demostración, el presidente de la Alta Comisión, señor don Eliodoro Yáñez, dando a conocer en su discurso el desarrollo del comercio chileno y de la agricultura del país.

También usará de la palabra el señor don Guillermo Subercaseaux para esbozar a grandes rasgos el estado del comercio anglo-chileno y sus futuras proyecciones.

Durante la recepción se servirá un lunch.

VIDA SOCIAL

El doctor señor Alejandro Medina Zavala.—

A las 6.30 A. M. de ayer falleció en esta capital el doctor señor Alejandro Medina Zavala, respetable caballero, que gozaba de generales consideraciones sociales.

El señor Medina nació en Vallenar el 11 de Junio de 1854, es decir, contaba a la fecha 64 años de edad.

Hizo sus estudios de humanidades en el Instituto Nacional, cursando en seguida la medicina, y recibió el título de médico cirujano en 1876.

El ejercicio de su profesión fué para él un éxito, apoyado por sólidos conocimiento que perfeccionó en dos viajes a las clínicas europeas.

Los últimos años los había dedicado el señor Medina, a la agricultura.

Un hogar distinguido se vé, pues, inesperadamente enlutado, al cual presentamos nuestros sentimientos de pesar, como así también al eminente publicista señor José Toribio Medina, hermano del extinto.

Los funerales tendrán lugar hoy a las 10 A. M.

El cortejo saldrá de Santa Rosa número 271, hacia el Cementerio General.

En el Club de Señoras.—

Una hermosa reunión social, promete ser la gran recepción que en honor de la Embajada de Gran Bretaña ofrecerá esta institución próximamente.

La amplitud y suntuosidad de su nuevo local en la calle Catedral, unida a ese ambiente de distinción y cultura que caracteriza sus reuniones, contribuirá, sin duda, a que ella sobrepase a muchas de las más memorables que nuestra sociedad ha ofrecido en ocasiones semejantes a ilustres huéspedes diplomáticos.

Círculo de Lectura.—

Con una asistencia tan selecta como numerosa se llevó a efecto la sesión semanal de este Centro literario.

El señor Oscar Dávila Izquierdo desarrolló el tema sobre "Los derechos personales y patrimoniales de la mujer", con talento y abundancia de atinadas citas, que fueron muy del agrado de los asistentes.

Cruz Roja de las Mujeres de Chile.—

Se avisa a las alumnas del doctor Torres Boonen que ya comenzaron las clases los días Viernes, de 4 a 5 P. M., en la Federación.

Residencia.—

El Capitán Rafael Poblete y señora Corina Bruna de Poblete han fijado su residencia en Dieciocho 411.

A Estados Unidos.—

Esta noche parten a Valparaíso la señora Josefina Barros de Valdivieso acompañada de su hija Inés, de donde se dirigirán a Nueva Orleans.

—Hoy parte a Valparaíso, para seguir viaje a Estados Unidos, en el vapor "Santa Luisa", el señor Domingo Toro Astaburuaga.

Al Perú.—

Ayer partieron al Perú, donde pasarán una larga temporada, don Vicente Talavera Luco y señora Elisa Santelices de Talavera.

La prensa de ambos países ha tomado nota con agrado de la frecuencia cada vez mayor con que se producen estas visitas de personas de nuestra sociedad al Perú y de familias de la sociedad peruana a Chile.

Fallecimiento.—

Víctima de un ataque al corazón ha dejado de existir el señor José Miguel Riveros Castillo, vinculado a distinguidas familias de la sociedad.

Concierto García Guerrero.—

Verdadero interés ha despertado entre los **amateurs** el concierto de despedida que anuncia el eminente pianista don Alberto García Guerrero, antes de partir a hacerse cargo del alto puesto para que ha sido llamado por el Conservatorio Hambourg de Toronto.

Al deseo de oir por última vez al pianista que se ausenta por tiempo indefinido, se agrega el interés que despierta la parte sinfónica a cargo de don Juan Casanova Vicuña. Sabemos que, además del concierto de Tschaikowsky, para piano y orquesta, se dará a conocer por primera vez la interesante obertura del mismo autor intitulada "1812", en la cual, como alusión musical a las campañas napoleónicas en Rusia, hay una bellísima reminiscencia de la Marsellesa.

Completarán el programa la obertura Leonora de Beethoven y algunos trozos de Wagner, cantados, con acompañamiento de orquesta, por Emita Ortiz.

Nacimiento.—

Ha nacido un hijito de don Enrique Troncoso Gacitúa y de la señora Laura Gudell de Troncoso.

Enfermos.—

Anteayer fué operado don Manuel J. Dávila por los doctores Ibarra Loring, Meza Olva y Lobo.

In memoriam.—

El Jueves 20 se dirá una misa en San Ignacio a las 9 A. M., por el descanso del alma del Dr. Eduardo Lira E.

Beneficio de la Sociedad Escuelas Nocturnas para obreros de Santiago.—

Con motivo de la recepción anunciada para el Viernes en casa de la señora María Luisa Mac-Clure de Edwards, la comisión organizadora del beneficio para la Escuela Benjamín Franklin, ha acordado portergarlo hasta el Lunes 24 del presente, a las 9 1|2 P. M.

Las entradas a palco y plateas que ya han sido repartidas son válidas para ese día.

En esta velada se pondrá en escena "Nuestras Víctimas", de Víctor Domingo Silva, junto con otros números muy interesantes.

Funerales.—

Ayer fueron sepultados privadamente los restos del señor don Juan Francisco Campaña, cuyo fallecimiento, ocurrido el Domingo último, tanto pesar ha causado en nuestra sociedad.

Banquete.—

Anoche se efectuó en la residencia de la señora María Alamos de Castro el banquete con que el Obispo de Ancud, Monseñor Antonio Castro festejaba al Nuncio Apostólico, a los nuevos Obispos y a sus padrinos.

Alrededor de la mesa tomaron colocación: Monseñor Sebastián Nicotra, Monseñor Antonio Castro, Monseñor Carlos Silva Cotapos, Monseñor Rafael Edwards, Monseñor Misuraca, General Bari, Carlos Alamos, Rafael Ariztía, Luis G. Ossa, Rafael Urrejola, Guillermo Pereira, Silvestre Ochagavía, Alejandro Lira, Padre Félix y Padre Damián; señoras Rosa Barros de Alamos y María Alamos de Castro.

Viajeros.—

Ha regresado de su fundo, en Apoquindo, don Juan Mujica Chaparro y señora Julia Mourgues de Mujica y sus hijos Oscar y Edgardo Mujica Mourgues.

Temporada Brulé.—

Anunciamos que la compañía Brulé había salido de Cádiz en el vapor "Infanta Isabel", el dos del actual; noticias oficiales nos aseguran ahora que el citado vapor zarpó sólo el día 12 del presente del puerto indicado y que este retraso hará que la temporada del Municipal se efectúe en la segunda quincena de Julio próximo, esto es, antes de la Opera.

También se nos comunica que Brulé ha conseguido contratar para su jira de América a Mlle. Susane Belvé, la notable primera actriz del teatro Rejane.

La incorporación de Mlle. Belvé en la compañía Brulé, añade un poderoso atractivo a la temporada del Municipal, pues ella es una de las artistas favoritas del público parisiense que la aplaude por su belleza, por su elegancia y por su gran talento.

Mlle. Belvé hará con Brulé una espléndida temporada en el Municipal, pues, son dos artistas en todo el esplendor de su fama artística.

La empresa ruega a los abonados que pasen a canjear sus recibos por las tarjetas correspondientes.

Un purgante a tiempo suele evitar una enfermedad larga y penosa. Tome Ud. las
Píldoras Japonesas
admirables en casos de Estreñimiento, Biliosidad. Hígado torpe, etc.

UN SEÑOR
que ha sido atacado de una fuerte bronquitis, ofrece indicar **gratuitamente** a todos los que sufren de enfermedades respiratorias, como ser tos, bronquitis, tos convulsiva, asma, tisis, neumonía, etc., un remedio que le ha curado completamente. Esta indicación para el bien de la humanidad es consecuencia de un voto. Dirigirse por carta al señor M. M' F., casilla 2214, Santiago.
4460-21-f

Clinica Dental
— DEL —
Dr. Valenzuela Basterrica
Cinco dentistas especialistas. Cirugía de la cara y enfermedades de origen dentario. Trabajos rápidos. 8 a 12 y 2 a 7 P. M.
HUERFANOS 1616. — TELEFONO 1642. 8-g

A. Chiriboga Navarro
DENTISTA
Estudios en Europa
CATEDRAL 1290
21-f

ENTREVISTA CON SIR MAURICE DE BUNSEN

Objeto de su viaje a las Repúblicas de Sur-América

"EL GOBIERNO DE MI PAIS HA ESTIMADO CONVENIENTE ESTRECHAR LOS LAZOS QUE UNEN A GRAN BRETAÑA CON ESTAS FLORECIENTES NACIONALIDADES".

"Deseamos vincularnos más y más a los países de Sur-América"

ALGUNAS DECLARACIONES DEL EMBAJADOR

Como es sabido, preside la delegación Sir Maurice de Bunsen diplomático de larga y conocida actuación. Nacido en 1852, se inició en la diplomacia en calidad de agregado a la Legación en Washington el año 1878, cargo que dejó para pasar a Berna con la misma jerarquía, el año 1881.

En 1882 fué nombrado consejero de la Embajada inglesa en Madrid, y desde esa época inició sus vinculaciones en la corte y círculos intelectuales de España.

En 1886 se le designó primer secretario de la Embajada inglesa en Francia, y al año siguiente Encargado de Negocios en Lisboa, de donde pasó a Tokio en 1891. Fué cónsul general en Siam al año siguiente y después con las mismas funciones estuvo en Washington y Constantinopla, de donde pasó poco después a Francia con el cargo de Ministro Plenipotenciario. En 1903 representó allí a su país con motivo de la conferencia sanitaria realizada ese año, y posteriormente ocupó el cargo también de Ministro Plenipotenciario en Lisboa.

Más adelante se le confirió el alto cargo de Embajador ante el Gobierno de Madrid.

Intervino sir Maurice de Bunsen con el carácter aludido en las negociaciones del tratado anglo-español-francés concluído el año 1907, y en las negociaciones de los mismos países respecto al asunto de Marruecos.

Cuando estalló la conflagración europea sir Maurice de Bunsen era Embajador inglés ante la corte de Viena, y en tal carácter intervino en todas las tramitaciones a que dieron lugar los preliminares de la ruptura de relaciones. Sus documentos informativos al Gobierno de su país con motivo de esas incidencias, figuran insertos en los libros oficiales publicados por Inglaterra.

Antes de iniciar este viaje a Sud América, era jefe del departamento de América, del Foreign Office.

Tal es, a grandes rasgos, la actuación diplomática del Embajador.

En el trayecto entre Juncal y Los Andes, Sir Maurice de Bunsen recibió a los representantes de los diversos diarios de Santiago y Valparaíso.

Por considerarlo de interés procuraremos hacer una síntesis lo más fiel posible de las ideas que en forma amena desarrolló el hábil diplomático.

Empezó por agradecer el saludo de la prensa, para la que tuvo palabras de franco elogio.

En seguida entró a exponer el objeto de su viaje a las repúblicas de Sur-América.

—La misión que presido, dijo, es de carácter político, lo que no impide que también se preocupe de asuntos de índole comercial.

El Gobierno de mi país ha estimado que es conveniente dar a conocer la verdadera situación moral de Gran Bretaña ante el conflicto mundial, como asimismo estrechar los lazos que la unen a estas florecientes nacionalidades.

Gran Bretaña no provocó la guerra; más aún, hizo lo posible por evitarla.

Aunque el fallo de la historia se producirá en este sentido, es menester que desde luego desaparezca toda clase de dudas al respecto.

He dicho que deseamos vincularnos más y más a los países de Sur - América.

Estimo que una política de franco acercamiento, basada en la reciprocidad, está llamada a producir innegables beneficios, tanto a Inglaterra como a estas naciones jóvenes pero de organización sólida, de instituciones democráticas y de inagotables riquezas.

Las excelentes referencias que tengo de Chile y las lisonjeras impresiones que he recogido donde acabo de estar, me dan motivo para creer que nuestros deseos en pro del ideal que he indicado, son de fácil realización.

Presente en la entrevista el señor Arturo Colvin, miembro distinguido de la colonia inglesa, y que reside desde hace varios años en esta capital, confirmó al Embajador la franca estimación que se tiene en Chile por Gran Bretaña.

—Se ha dicho por alguien que uno de los principales resultados de la guerra será el de convertir a Inglaterra, de librecambista que es, en proteccionista.

Interrogado sobre el particular, Sir Maurice de Bunsen manifiesta en forma franca su disentimiento.

—No veo razón atendible, dice, para que abandonemos un principio económico que ha contribuído eficazmente a nuestro desarrollo.

Tal vez en los primeros años que sucedan a la paz, no sea aplicado en toda su integridad; pero eso no quiere decir que esté llamado a desaparecer.

Después de permanecer seis u ocho días entre nosotros la Embajada seguirá su jira a las República del Pacífico.

El viaje a Bolivia lo hará por el Ferrocarril de Arica a La Paz.

380
tipos de vino de los mejores del país, a precio de viña. Extenso surtido en licores finos.
Todo legítimo
Encontrará Ud. a precios muy convenientes en la
BOTELLERÍA
MODERNA
— DE —
Guillermo Zerbi
Monjitas 867. - Teléfono 2321
Ventas desde una botella
Reparto rápido a domicilio.
4433-19-f

Catres!! Catres!!
Por Balance
Gran Liquidación Anual
30% de Rebaja
EXTRAORDINARIA
Esta Liquidación de **Catres de Bronce** y Fierro con bronce, que empieza hoy en nuestro Depósito de Ventas, ha de satisfacer ampliamente los deseos de todo cliente que nos honre con su visita.
En esta gran rebaja están incluídos todos los modelos de moda en **Catres de Bronce** que recibimos últimamente.
DEPOSITO DE LA FABRICA DE CATRES
2386 - DELICIAS - 2388
CASI ESQUINA AVENIDA ESPAÑA
4430-19-f

Sociedades Anónimas

Cía. CHILENA

DE

Fundición de Estaño

JUNTA GENERAL ORDINARIA Y EXTRAORDINARIA

Cítase a Junta General Ordinaria y Extraordinaria de Accionistas para el día 25 del presente, a las 4 P. M., en Catedral N.o 1085. La Junta General **Ordinaria** tiene por objeto dar cuenta de la Memoria y Balance y proceder a la renovación parcial del Directorio, con arreglo a los artículos 24 y 25 de los Estatutos; y la **Extraordinaria**, que se celebrará acto continuo de la Junta General Ordinaria, tiene por objeto tratar del aumento del capital social, con arreglo al artículo 5.o de los Estatutos.

El Registro de Accionistas permanecerá cerrado desde el 18 hasta el 25 del presente mes inclusives.

Santiago, Junio 12 de 1918.

EL DIRECTORIO.

4244-25-f

Banco Popular

Fundado en 1887 para atender especialmente los intereses de las clases proletarias

Autorizado por decretos supremos de 19 de Octubre de 1887, 16 de Octubre de 1907 y 7 de Agosto de 1910

ESTABLECIDO EN SU PROPIEDAD, AHUMADA ESQUINA ALAMEDA

Capital autorizado . .	**$ 5.000,000**
Capital pagado. . .	**1.000,000**

Consejo Directivo:

Presidente: Alejandro Valdés Riesco.—Vice-presidente: José Santiago Muñoz B.

Consejeros

Julio D. Eastman, Guillermo Pereira I., Vicente García Huidobro, Carlos A. Infante

Gerente: Francisco A. Celis

Tasa de intereses:

A la vista y en cuenta corriente . . .	3 o|o	anual
A tres meses plazo .	5 o|o	"
A seis meses plazo .	7 o|o	"
A doce meses plazo .	8 o|o	"
En cuenta corriente por cantidades menores de $ 1,000 .	5 o|o	"

BANCO ESPAÑOL DE CHILE

Este Banco recibe depósitos en libras esterlinas, en dólares y en oro chileno y abona intereses a tipo convencional, según el plazo.

Santiago, 7 de Junio de 1918.

JOSE URETA E.

GERENTE.

2995-28-f

CLUB DE LA UNION

. CITACION A JUNTA GENERAL EXTRAORDINARIA

De conformidad con el N.o 7 del artículo 3 de los Estatutos, se convoca a Junta General Extraordinaria a los señores socios, para el 24 del presente mes, a las 6 P. M., en el local del Club, con el objeto de proclamar el resultado de la votación acordada sobre el proyecto de edificación; de pronunciarse sobre la autorización que se pide para contratar un préstamo hipotecario; para elevar el monto de la cuota anual; y para acordar todas las demás medidas que se refieren al proyecto de edificación sometido por el Directorio a la consideración de los socios.

Santiago, Junio 8 de 1918.

EL DIRECTORIO.

4660-24-f

C. S. A. V.

Compañía Sud-Americana de Vapreso

VIAJES DIRECTOS Y RAPIDOS A COLON EN 14 DIAS

Los siguientes vapores dotados de telegrafía inalámbrica sistema "MARCONI", saldrán próximamente para la ZONA DEL CANAL (Colón):

Vapor **"AYSEN"**, capitán Carswell, el Miércoles 19 de Junio, a las 4 de la tarde.

Vapor **"HUASCO"**, capitán Rasmussen, el Miércoles 26 de Junio, a las 4 de la tarde.

Harán escala en Coquimbo, Antofagasta, Iquique, Arica, Mollendo, Callao, Salaverry Payta. Llegarán a Colón el 3 y 10 de Julio, atravesando el mismo día el Canal hasta Colón.

Tendrán espléndidas conexiones con vapores para Europa, y con las lujosas naves de la United Fruit Company, que zarpan para New York y New Orleans. En Antofagasta y Arica combinarán con los trenes internacionales a La Paz, que salen los días Sábado y Lunes a las 8.40 A. M. y 4 P. M., respectivamente.

El vapor **"MAPOCHO"**, capitán Toledo, con instalación de telegrafía inalámbrica sistema "MARCONI", saldrá para Eten e intermedios, el Sábado 29 de Junio a las cuatro de la tarde con escala en Coquimbo, Huasco, Caldera, Chañaral, Taltal, Antofagasta, Gatico, Tocopilla, Iquique, Caleta Buena, Pisagua, Arica, Mollendo, Chala, Pisco, Cerro Azul, Callao, Huacho, Supe, Muarmey, Casma, Samanco, Chimbote y Salaverry.

Valparaíso, Junio 11 de 1918.

ONTERE PLAZA,

Gerente.

AGENTES: Carlos Rogers, Bandera esquina Moneda.— **SUB-AGENTES:** B. S. Spencer, Huérfanos 948 Expreso Villalonga, Agustinas 848 y Compañía de Transportes Unidos, Estado esquina Delicias.

Compañía Trasatlántica

DE BARCELONA

VAPORES-CORREOS ESPAÑOLES

Salida de Buenos Aires los días 2 y 12 de cada mes

LINEA DEL PLATA-MEDITERRANEO

El espléndido y rápido vapor

"Infanta Isabel de Borbón"

saldrá de Buenos Aires el 2 de **Julio**, para Montevideo, Canarias, Cádiz, Almería y Barcelona.

AGENTES EN VALPARAISO:

PEREDA, MARTINEZ & CO.

COCHRANE 653. — CASILLA 898

SUB-AGENTE EN SANTIAGO:

JOSE MONSERRAT

BANDERA 188. — CASILLA 2170

Compañía Estañífera

— DE —

LLALLAGUA

DIVIDENDO N.o 28

Por acuerdo del Consejo Directivo de esta Compañía se repartirá a los accionistas un dividendo de UNA LIBRA ESTERLINA por acción, en la forma de costumbre, desde el 28 del presente.

A los accionistas residentes en Valparaíso, les será pagado por el Banco de Chile, en dicho puerto, desde el 28 de Junio hasta el 13 de Julio inclusives.

El **Registro de Accionistas** permanecerá cerrado desde el 23 hasta el 28 del presente inclusives.

Santiago, 15 de Junio de 1918.

EL GERENTE.

4316-28-f

Patentes de Invención

Al Ministerio de Industria y Obras Públicas se han presentado los siguientes inventores solicitando del Supremo Gobierno patente de privilegio por los inventos que se indican:

Don Ramón Chavarría Contardo, para "Unas mejoras en los hornos eléctricos para beneficiar minerales, a virtud de los cuales se consigue aumentar su rendimiento".

Don José Miguel Fuenzalida Castro, para "Un pequeño mecanismo, que agregado a tijeras o alicates, consigue retener en la mano y evitar que caiga al suelo el objeto cortado, bien sean flores, racimos de uva, etc."

Don Godofredo Mühlhausen, para "Un procedimiento mediante el cual se substituye el ácido sulfúrico por el anhidro sulfuroso en los métodos conocidos para tratar minerales por flotación".

Don Otto Haebig, para "Una nueva construcción de navío para agua y aire que aprovecha la aspiración del propulsor y que se caracteriza por la ubicación de la hélice".

Don Ricardo Harrington, para "Un nuevo sistema de sommier para catres, sin marco y que se fija al armazón de los catres por medio de grapas y resortes".

El señor Franz Edward Studt, para "Perfeccionamientos en los métodos usados para el depósito electrolítico de cobre de las soluciones ácidas".

El señor William Mason Brownell, para "Un aparato para secar materiales, granos, frutas, etc."

En cumplimiento de las disposiciones supremas reglamentarias de las patentes de invención se da el presente aviso, y se previene al público que las oposiciones de lo que se consideren lesionados en sus derechos se aceptarán en esta Oficina solamente hasta el día 16 de Julio próximo.

Santiago, 16 de Junio de 1918.

El Jefe de la Oficina de Patentes de Invención.

21-f

¡El Agua "Impotable" he ahí al enemigo...!

Dáse el nombre de agua potable a aquella que sirve para los usos domésticos y que no representa un peligro para la salud de los que la consumen. Sus caracteres organolépticos deben ser los siguientes: límpida, incolora, inodora, de sabor agradable, disuelve bien el jabón, cuece las legumbres.

El agua llena una de las más importante funciones del organismo, cual es la de la eliminación de los residuos alimenticios; si ella no está en condiciones de pureza y de higiene necesaria, su función será inocua, sino perjudicial para la salud.

Depure Ud., pues, el agua que bebe y déle las cualidades que necesite.

Los Lithines del Dr. GUSTIN

Hacen de la peor agua una deliciosa bebida mineral, efervescente, digestiva, diurética, refrescante y eliminadora por excelencia.

Por mayor y menor:

AUGUSTO MEYTRE

Valparaíso

30-f

Salvitae

Disolvente del Acido Urico
Para Combatir el Reumatismo
Gota, Lumbago y Ciatica.

VENDO

Dos Cocinas

MONJITAS 826

19-F

$ 59, 88 y 95 OCASION excepcional $ 59, 88 y 95

menos de la mitad de su verdadero valor, sólo por pocos días. Aprovechar esta única y ventajosa oportunidad. Regios y confortables amueblados completos y con mesa de centro a $ 59, $ 88 y $ 95. Gran Fábrica Inglesa de Muebles y toda clase de artículos de mimbre.— JEFFS.—Próximamente sucursal en Valparaíso, Independencia 553 y 557. — JEFFS.—Casilla 2525.—Teléfono Inglés 1171, Santiago.

NOTA.—Por cada compra mayor de 50 pesos obsequiaremos durante quince días un hermoso cojín de fantasía.

SAN ISIDRO 261

4391-19-f

Ferrocarriles del Estado

TRANSPORTE A DOMICILIO

La Empresa reparte a domicilio en Santiago y Valparaíso bultos de equipajes y carga, siempre que así lo solicite el remitente en la estación de embarque y mediante el pago de un pequeño adicional.

Todos los jefes de Estación están provistos de las tarifas e instrucciones del caso.

Se ruega al público dar cuenta a la Dirección General de cualquiera dificultad que se observe en este servicio.

El Jefe del Departamento de Explotación.

27-f

PROPUESTAS VEREDAS, ANDENES, CIERROS

Solicítanse propuestas en licitación pública para la ejecución de veredas, andenes y cierros de la Estación de OSORNO, las cuales se abrirán en esta Dirección General, Departamento de la Vía y Obras, (Estación Mapocho), el 3 del próximo mes de Julio a las 3 P. M., donde se pueden consultar las bases y demás antecedentes diariamente de 2 a 3 P. M.

EL JEFE DEL DEPARTAMENTO VIA Y OBRAS.

4410-2-g

PROPUESTA HOTEL SAN ROSENDO

Se solicitan propuestas públicas para explotar el hotel de San Roendo, las cuales se abrirán en la oficina del suscripto (Estación Mapocho) y en la Administración de la 3.a Zona (Estación Concepción) el Lunes 15 de Julio a las 2 1|2 P. M.

Los interesados pueden pedir las bases personalmente o por escrito a este Departamento o a la citada Administración.

Las propuestas deberán formularse en papel sellado de diez pesos.

El Jefe del Departamento de Explotación.

4405-12-g

PROPUESTAS RELLENO DE LAS PLAZUELAS

Solicítanse propuestas en licitación pública para la ejecución del relleno de las plazuelas de vehículos en la Estación de OSORNO, las cuales se abrirán en esta Dirección General, Departamento de la Vía y Obras, (Estación Mapocho), el 5 del próximo mes de Julio a las 3 P. M.· donde se pueden consultar las bases y demás antecedentes diariamente de 2 a 3 P. M.

EL JEFE DEL DEPARTAMENTO VIA Y OBRAS.

4406-4-g

PROPUESTAS POR CARBON FOSIL PARA LOS FERROCARRILES DEL ESTADO

Se solicitan propuestas públicas cerradas en conformidad a las Bases y Especificaciones respectivas, para la provisión de 21,200 toneladas métricas de carbón fósil, entregables como sigue:

14,000 toneladas en VALPARAISO.

7,200 toneladas en SAN ANTONIO.

Las entregas del carbón deberán empezar en la segunda quincena de Octubre del presente año, a razón de 7,000 toneladas mensuales en Valparaíso y de 3,600 toneladas en San Antonio.

Bases y Especificaciones de las propuestas y formularios para presentarlas, se proporcionan en el Departamento de Materiales y Almacenes en Santiago y en la Administración de la primera Zona en Valparaíso.

Las propuestas deben presentarse en el Departamento de Materiales y Almacenes, Estación Alameda, donde serán abiertas el día Viernes 5 de Julio próximo a las 10 A. M.

Santiago, 13 de Junio de 1918.

4303-4-g

PROPUESTAS POR ACEROS DE DIVERSAS CLASES, ETC

Se solicitan propuestas públicas para el 2 de Julio próximo por: aceros de diversas clases, alambre de cobre, de bronce, de acero, de fierro, id. con púas, chuzos de acero, bigornias, bombas Tangies, cable de alambre, cadenas de acero, id. de fierro, cadenas para automóviles Drewry· cañería de cobre, id. de fierro negro, clavos de alambre, id. de fierro cortado, id. galvanizados, id. rieleros, caballetes de fierro galvanizado, carretillas de fierro con madera, combos de acero, cajas de madera con forro de plomo para acumuladores, cobre en barras y en planchas, codos, curvas y coplas de fierro negro, diablos para sacar clavos, esterilla de fierro, fierro homogéneo en barras, id. ángulo, id. doble T.· id. U., fierro en planchas, fierro galvanizado acanalado para techos de carros y de edificios, id. galvanizado liso del número 24. fraguas portátiles, fuelles de mano, gatas, grapas de fierro galvanizado, golillas de fierro, mangueras de lona con goma, id. de goma para tender, pernos con tuercas, id. con rosca para madera, pernos rieleros, pez de castilla, piedra pómez, plomo en planchas, plombajina· puntas de alambre, ramas carrilanas, ruedas para carretillas, soda cáustica, soldadura de bronce, suelas comunes, id. planchadas, id. engrasadas, id. para sopapas, tees de fierro negro, id. galvanizados, tela de alambre de fierro negro, tubos de acero para locomotoras, tuercas de fierro exágonas, uniones de fierro para cañerías, vidrios dobles, zinc liso en planchas, estopa alquitranada, brea, alquitrán de piedra· pintura de cobre, coke de gas para fragua, dinamita, papel mural, amperímetro, hidrómetro para ácidos, lubricadores Michigán y quijo para fundición.

Bases y demás antecedentes en el Departamento de Materiales y Almacenes (Estación Alameda).

Santiago, 15 de Abril de 1918.

2640-28-f

PROPUESTAS PARA EL 5 DE SEPTIEMBRE

Se solicitan propuestas públicas para el 5 de Septiembre próximo por alambre de cobre vulcanizado, id. para bobinas con doble forro de algodón, id. con doble forro de seda· id. niquelina con doble forro de algodón, id. de cobre desnudo, id. de plata para seguros, id. de plomo para seguros, id. de fierro galvanizado para amarras, id. de cobre estañado, id. de acero, id. forrado para timbres, id. de bronce desnudo, abrazaderas para tubos Bergmann, id. para tubos de acero, argollas de suspensión para porta lámparas, armaduras impermeables con pantalla, aisladores de loza, id. de campana sin gancho, ganchos curvos para aisladores· id. rectos para id., amperómetros, bases de porcelana con porta lámpara sin llave, baldaquines para tubos Bergmann· barniz especial para bronce, id. aislante para armaduras, boquillas de porcelana, botones eléctricos redondos, cable protegido de un conductor, id. forrado en plomo, cable conductor vulcanizado con protección de alambre, id. extra flexible, id. de acero flexible, cajas de empalme de porcelana, cuadros indicadores para coches, carbones para dinamos, cordón flexible para alumbrado con suspensión, cordón de cobre flexible, contra pesos de loza completos, carbón para ventiladores, dinamos corriente continua, enchufes, ebonita en planchas y en barras· fibra en planchas, galerías de bronce, para porta lámparas, galvanómetros comunes· huincha aisladora, id. engomada, id. de goma pura, interruptores unipolares y bipolares, lamparillas filamento metálico a bayoneta, id. de rosca Edison, lámparas eléctricas de pie para escritorio, máquinas para doblar tubos de acero, medidores para luz eléctrica de corriente continua, mercurio, mica en hojas, motores eléctricos corriente continua completos, niples de suspensión para porta lámparas, id. para tubos Bergmann, pantallas de fierro esmaltadas· papel Bristol, placas universales unipolares y bipolares, platino en planchas, id. en alambre, porta lámparas, rosetas de porcelana, seguros Edison (tapones), tela universal para aislación, tubos tipo Bergmann, id. de acero, tulipas de cristal, id. cuadradas, id. opalinas para coches, tenazas para cortar tubos Bergmann, terrajas especiales para tubos de acero, tornillos nicrométricos, timbres eléctricos, tableros de mármol, voltmetros Standard· ventiladores, ánodos de niquel, id. de plata, ácido bórico, acetato de cobre, id. de plomo· amoniaco, cápsulas de porcelana, cianuro de potasio, cloruro de plata, cal de Viena, escobillas de crin vegetal con **mango,** escobillas de alambre de acero con mango, id. de alambre de bronce con mango, id. de crin animal con y sin mango, nitrato de plata, óxido de estaño, pasta tripoli, id. de óxido de fierro, id. rojo de París para pulir nikel, pulidores circulares de fieltro, id. de paño, id. de crea, id. de franela, sulfato de nikel amoniacal, id. de cobre puro e id. de soda, cajas de empalme para tubos de acero y cachimbas de porcelana.

Bases y demás antecedentes en la Sección Adquisiciones del Departamento de Materiales y Almacenes, Estación Alameda.

Santiago, 11 de Junio de 1918.

5-I

PROPUESTA PARA EL 21 DE JUNIO

Se solicitan propuestas públicas para el 21 de Junio próximo por: papeles para imprenta, anilinas, depósitos para agua para prensas de copiar, tinteros y esponjeros de vidrio, máquina calculadora· máquinas de escribir, oro en libritos para dorar, lampazos completos, jarros de fierro enlozados para agua, martillos de zapatero, polainas y morrales para víveres para carabineros, parafina, cemento Portland, depósitos para lámparas, lámparas de coigar, id. de pie, quemadores para lámparas, faroles reverberos, naftalina, candados de fierro y de bronce, escupitines, esmerina, jabón Bon Amí u otro similar, paños para limpiar, tocuyo asalgado, toallas chicas, felpudos para pisos, aceiteras, carretillas de madera y fierro para acarreo, carretones para equipajes, martillos para carpinteros, agujas para coser sacos, afrecho, boleteras de madera para estaciones, bancas de madera y de fierro, estantes para libros, mesas de escritorio, sillas americanas, plataformas para embarcar animales, carpas de lona, ojetillos para idem, hilo de cáñamo, cordón para coches, cajas de fondos con pedestal, prensas de copiar· relojes de pared, banderas de señales, torpedos para señales, trajes impermeables, velas de composición, aceite para telégrafo, alambres varios, cambiadores de 6 puntos, campanillas eléctricas y de tensión, clavijas dobles para mesas telefónicas, cordones diversos, cuerdas para receptores, diafragmas de carbón para teléfonos, fusibles completos, mesas telefónicas, papel para para-rayo, pinceles para tinta Morse, pilas secas, receptores Morse· teléfonos de mesa y pared, tinta y tinteros para telégrafo, transmisores telefónicos, transmisores y receptores combinados, tubos para fusibles, vasos leclanche· bomba triplex, motor gasolina, cañerías, codos y tées galvanizados, llaves de 2 pulgadas para agua, llaves válvulas de 4 pulgadas, fierro redondo, id. U., id. plat, escaleras de fierro y madera de roble de varias dimensiones.

Bases y demás antecedentes en el Departamento de Materiales y Almacenes, en la estación Alameda.

Santiago, 15 de Mayo de 1918.

2448-20-f

PROPUESTA EJECUCION CUBIERTA CASA MAQUINAS ESTACION CHILLAN

Se solicitan propuestas en licitación pública, para la ejecución de la cubierta de la Casa de Máquinas de la Estación CHILLAN, las cuales se abrirán en esta Dirección General, Departamento de la Vía y Obras. (Estación Mapocho) y en la Sección Vía de la III Zona, Concepción, el 28 del próximo mes de Junio, a las 3 P. M., donde se pueden consultar las bases y demás antecedentes diariamente, de 2 a 3 P. M.

El Jefe del Departamento de la Vía y Obras

4012-27-f

PROPUESTAS POR HILACHAS

Se solicitan propuestas públicas para el 21 del mes actual por: hilachas de lana o de algodón para empaquetar, pernos rieleros, romana de plataforma con palanca y planchas de fierro esmaltadas para avisos.

Bases y antecedentes en el Departamento de Materiales y Almacenes (Estación Alameda).

Santiago, 1.o de Junio de 1918.

4011-20-f

PROPUESTAS PARA MAQUINARIAS, ETC.

Se solicitan propuestas públicas para la provisión de las maquinarias, aparatos y materiales destinados a la planta productora de vapor y a las canalizaciones correspondientes para la Maestranza Central de San Bernardo.

Las propuestas se abrirán el día 19 de Julio próximo, a las 10 A. M., en la oficina del señor Director General (Estación Mapocho).

Bases y antecedentes en las oficinas del Departamento de Tracción y Maestranza, Agustinas Núm. 1164.

18-f

PROPUESTAS ALAMBRE DE ACERO, ETC.

Se solicitan propuestas públicas para el 12 de Julio próximo, por alambres de acero, de bronce, de cobre, de fierro dulce, de fierro galvanizado, esterillas de bronce, de fierro galvanizado, de fierro para canastillos de locomotoras, fierro galvanizado acanalado para edificios, para techos de carros canal angosta, caballetes galvanizados lisos, hojalatas, zinc liso en planchas, pernos con tuercas, id. con rosca para maderas, tuercas exágonas, golillas y chavetas de fierro, remaches de fierro, cadenas, cable flexible de alambre acero galvanizado, de manila, carboncillo y coke para fragua, creosota, lana merino, pábilo en ovillos, empaquetadura de asbesto, id. de patente, id. de cáñamo, gomas en planchas con y sin género, crisoles, cedazos, gradas, tierras para fundición, totora trenzada, molejones de piedra y esmeril, esmeril en hoja y en polvo· lija para madera, mangueras de varias clases, ladrillos a fuego, fiscales y para limpiar, vidrios de varias clases y espejos.

Bases y antecedentes en el Departamento de Materiales y Almacenes, (Estación Alameda).

Santiago, 25 de Abril de 1918.

314-11-f

PROPUESTA EDIFICIO Y GALPON ESTACION PALQUIBUDIS

Solicítanse propuestas en licitación pública para la ejecución del edificio principal y un galpón en la Estación de PALQUIBUDIS· las cuales se abrirán en esta Dirección General Departamento de la Vía y Obras, (Estación Mapocho), el 21 del presente, a las 3 P. M., donde se pueden consultar diariamente de 2 a 3 P. M.

El Jefe del Departamento de la Vía y Obras.

4102-20-f

PROPUESTAS POR PINO OREGON, etc.· PARA 28 ACTUAL

Se solicitan propuestas públicas para el 28 del actual, por pino oregón, carpas para carros, alambre de cobre desnudo, tocuyo asargado, tachuelas de fierro, palas carrilanas, estanques para W. C., clavos de fierro, fierro en barra, tela alambre de fierro, prensas para marchamar, botas para lavadores de calderos, papel de calco, id. de dibujo, tinta para dibujo, archivadores de palanca, tornamesas Decauville, fierro galvanizado liso, ladrillos comunes para piso, papel amarillo para cuentas, motor eléctrico de 5 a 6 HP., y vidrios ojo de buey.

Bases y demás antecedentes en el Departamento de Materiales y Almacenes (Estación Alameda).

Santiago, Junio 12 de 1918.

4269-28-f

PROPUESTA EDIFICIOS ESTACION CODAO Y LA ROSA

Solicítanse propuestas en licitación pública para la ejecución de los edificios principales en la Estación de CODAO y LA ROSA, las cuales se abrirán en esta Dirección General, Departamento de la Vía y Obras, (Estación Mapocho), el 21 del presente, a las 3 P. M., donde se pueden consultar las bases y demás antecedentes diariamente de 2 a 3 P. M.

El Jefe del Deparmento de la Vía y Obras.

4103-20-f

PROPUESTAS PUBLICAS PARA EL 26 DEL ACTUAL

Se solicitan propuestas públicas para el 26 del actual por:

Alfileres, Archivadores Veloz y de palanca, apretadores para papeles, aceite para máquinas de escribir, aparato de fierro para colocar timbres, broches para papel, brochas para prensas de copiar· cáñamo de color, id. para amarrar delgado y grueso, chinches de acero, clasificadores de oficio y de cartas, clippes metal, cerchas madera curvas de Ferrocarriles, doble decímetros, esponjeros, escuadras de madera varias dimensiones, id. transparentes gruesa· elásticos chicos y grandes, escobillas para máquina de escribir, esponjas finas, goma en frasquitos con pincel, id. líquida, gomas de borrar surtidas, ganchos para papeles, huinchas para máquinas de escribir "Adler", "Underwood", "Oliver" y Smiths & Bs. inagotables para timbres, lápices negros, anilina y de colores surtidos, lapiceras, lacre en barras, manillas para papel secante, máquina para abrochar papeles· máquinas calculadoras Brunswiga y de escribir "Underwood" carro grande y chico u otras similares, pintura acuarela, papel ferroprusiato, id. ferrogálico, id. de dibujo y transparente, id. cuadriculado-transparente, id. de calco, id. de dibujo, milimétrico en block y transparente, id. de oficio para máquina grueso, id. rayado, id. de cuenta rayado, id. de oficio Roneo, id. secante, id. de cera Roneo, id. de oficio carbón, id. carta grueso para máquina· id. de oficio ordinario, id. delgado, id. para carta, id. de oficio amarillo, id. de oficio rosado, id. para carta rayado, id. calco, plumas para escribir y de dibujo, pinceles para gomeros, papel proceso, perforadores, pinceles. reglas corrientes, milimétricas, etc., tintas para dibujo, id. para escribir negra y de colores, id. de copiar· id. para Roneo, id. para timbres, tela de calcar, tiralíneas y tinteros.

Bases y antecedentes en el Departamento de Materiales y Almacenes de los Ferrocarriles del Estado (Estación Alameda).

Santiago, Junio 5 de 1918.

4071-25-f

LA NACIÓN

tiago, 19 de Junio de 1918

COMERCIO NACIONAL

APROVECHAMIENTO DE S BARCOS ALEMANES

de hace varios meses veni-
batallando en estas colum-
or la organización de un
o de movilización maríti-
ue permita dar salida a los
dos extranjeros al exceden-
las cosechas y a los demás
ctos nacionales. Hemos es-
o, y con nosotros todo el
que la salvación de la rique-
blica y particular dependía
acción del Estado en este
y el Gobierno compren-
lo así, acordó entregar a la
dad Nacional de Agricultu-
supervigilancia de un servi-
special de exportación, con
ansportes de la Armada, que
con tan acrisolada pruden-
acierto el capitán de navío
Guillermo Soublette.
o las aspiraciones públicas
detenían aquí. Faltaba to-
para exportar debidamen-
da nuestra producción agrí-
minera e industrial. Tanto
ciedad Nacional de Agricul-
como la de Fomento Fabril,
stituciones más respetables
epresentan las mayores ac-
des económicas del país, hi-
entonces presente al Go-
la conveniencia de orga-
un servicio estable agregan-
los transportes de la Arma-
s vapores alemanes, cuyo
damiento se gestionaba. Y
ces en la Alta Comisión de
rno se planteó, en la forma
uestros lectores conocen, el
ema de la nacionalización
omercio con ayuda de la lí-
le navegación organizada en
forma.
r si esto fuera poco igual
tación informaba el criterio
enado desde hace largos
como lo atestigua el pro-
de la Comisión de Marina
ante, que va a ser discutido
stos días y que consulta la
nización de una gran com-
chilena de navegación, cu-
cciones tomaría en un prin-
el Estado para entregarlas
guida en subasta pública y
arcialidades a los particula-

mos hecho esta exposición
tecedentes para dejar bien
lecido cuál ha sido el pen-
nto nacional.
estas condiciones se ha fir-
el contrato de arrendamien-
tres grandes vapores ale-
s.
la opinión pública se pre-
entonces: ¿qué va a ha-
l Gobierno con ellos?
s entregará como es justo
Sociedad Nacional de Agri-
ra, unida a la de Minería y
de Fomento Fabril, para
ompleten una línea de na-
ión nacional y eviten que
roductores nacionales sean
tados por los intermedia-
ue se interesarían por to-
contrata esos vapores?
sados estamos de sostener
entrega de un sólo barco
particular equivale a la
sión graciosa que el Esta-
haga de los medios de ha-
fortuna. Conocida la si-
n del mercado de fletes,
daría entregar a uno o va-
nacionales o extranjeros la
tación gratuita de cual-
propiedad fiscal.
ra bien, el concepto públi-
siente alarmado por los ru-
que circulan con insisten-

habla de que agentes ad-
rativos o personas cuya
dad no se precisa bien han
do a ciertas firmas extran-
ejercitar sus influencias
btener la concesión de los
ortes alemanes, o lo que
s verosímil de simples in-
dos que quieren negociar
tes.
tándose de negocios en
e ventilan tan cuantiosos
ses no es extraño que se
despierte la ambición de los particulares y que algunos lleguen hasta presentarse arrogándose facultades y ascendiente que en realidad no tienen. Todo esto crea un ambiente molesto en torno de la solución de este problema.

Y la alarma ha tomado tal volumen, que la Alta Comisión de Gobierno, en nota firmada por el vice-presidente, señor don Guillermo Subercaseaux y a indicación del señor don José Ureta y con la aceptación unánime de sus miembros ha dirigido al Presidente de la República la petición que publicamos en otra sección.

Hay pues un rumor que tiene fundamentos de verosimilitud. Es deber de la prensa recogerlo e impedir que tome cuerpo sin razón justificada.

La confianza bien fundada que tenemos en los hombres que están al frente del Gobierno de la República, nos hace más grata esta franqueza. Estamos perfectamente seguros de que habrán de pesar bien la situación y consultar el alto interés que va unido a la buena administración de los buques de que puede disponer el Estado.

En estas condiciones la solución es perfectamente clara. Lo que se persigue al establecer esta línea de navegación no es proporcionar una cuantiosa fuente de entradas al Fisco. Se trata de sacar al extranjero el excedente de la producción nacional, de salvar a nuestras industrias de la crítica situación en que hoy se encuentran, de chilenizar en algún tiempo nuestro comercio o por lo menos de intentarlo. En esta empresa de interés público si el Fisco hubiera de perder dinero, no habría inversión más hermosa que la destinada a salvar la riqueza de los ciudadanos. Pero esto no es posible. Con fletes moderados en proporción al agio actual pueden sacarse los gastos y un interés suficiente del capital invertido.

Ahora bien, ¿iríamos entonces a entregar indefensos a nuestros productores a los contratistas que obtuviesen los buques en subasta pública o en cualquier forma para correr ellos con este servicio? ¿Sería el Gobierno mismo el organismo más apto para estar estudiando negocios y estipulando condiciones de transporte? Huelga la respuesta!

En cambio si las propias asociaciones de productores, las que asesoradas por el director de los transportes, que es un patriota y un hombre honrado, en toda la acepción de la palabra, son las que toman la dirección de este servicio que requiere el conocimiento del comercio y de la producción del país. ¿No será éste el desideratum para los productores chilenos? ¿No será éste el camino más seguro de mejorar la situación del mercado y prepararnos para después de la guerra?

Hemos cumplido pues con nuestro deber. Lejos de nosotros la idea de que esta influencia malsana de agentes o de interesados haya llegado siquiera a hacer vacilar el criterio de los gobernantes encargados de solucionar esta cuestión. Está toda nuestra confianza en un gabinete llegado a la Moneda en brazos de una campaña de alta moralidad pública. Y por eso pedimos que se resuelva desde luego esta cuestión conforme a la orientación patriótica que el Gobierno ha venido siguiendo y que la unanimidad de los ciudadanos ha exteriorizado en todo momento.

CASAS
EN ARRIENDO

AV. ESPAÑA. — Casa-esquina bajos 8 dormitorios, piezas de recibo, hall, comedor, garage, espacioso patio, luz eléctrica, gas, puerta falsa.

Canon: $ 500

ROSAS.—Casa esquina en altos, central, 18 piezas fuera dependencias, 4 patios, piezas de baño, puerta falsa, garage, cocheras y caballerizas.

Precio: $ 883

Sección arriendos

Freudenburg y Balmaceda

330 - MORANDE - 330

De don Javier Gandarillas Matta

Industrias fomentadas por la guerra

I

Las construcciones navales

El único modo de contrarrestar la guerra submarina y poder transportar las tropas norteamericanas al campo de batalla, es construir buques y más buques.

Inglaterra y Estados Unidos están rivalizando en esta tarea gigantesca, empleando cada nación sus mejores técnicos y sus propios métodos para obtener el mayor tonelaje anual.

Hace pocos meses, en Marzo, ha sido designado en Inglaterra como jefe del Departamento de Construcciones Navales Lord Pierrie, que ha sido jefe de la firma Harland y Wolff de Belfort.

En los primeros meses del año en curso hubo en este país verdadera alarma con el descenso de las cifras del tonelaje construído para la marina mercante. En el año pasado se construyeron buques por 1.163,000 toneladas, o sea un tonelaje mensual en el primer cuatrimestre, de 140,000 toneladas. Pues bien, en Enero y Febrero el tonelaje construído sólo alcanzó a 58,000 toneladas y 100,000 toneladas respectivamente.

El Gobierno ha reconocido que la capacidad de construcción de los astilleros ingleses es de 3 millones de toneladas al año. Antes de la guerra, en 1913, se construyeron 1.920,000 toneladas de buques. Pero la falta de brazos y elementos hicieron que en 1917 se construyeran cerca de 757,000 toneladas menos.

Por otra parte, las reparaciones de los buques a flote y de los averiados por accidentes debidos a la guerra, necesitan un personal muy numeroso. Igualmente debe tenerse en cuenta la construcción de buques de guerra que se efectúa conjuntamente y exije una gran cantidad de material, tanto para la construcción como para las reparaciones. No cabe duda que estas últimas han aumentado notablemente en los últimos tiempos.

El sistema de construcciones navales en Inglaterra se ha perfeccionado enormemente durante la guerra, y el tiempo necesario para construir un buque se ha llegado a acortar entre cinco y nueve meses.

Los Estados Unidos, antes de la guerra, sólo construían unas 170 mil toneladas al año. Para poder realizar el programa que se ha trazado y transportar varios millones de hombres a Europa, han resuelto llevar la construcción de naves a 3.330,000 toneladas para este año, y 5.300,000 para el año próximo.

Se han creado más de ochenta astilleros con este objeto, y se ha puesto a la cabeza de los departamentos de la construcción naval a ingenieros eminentes como E. Hurley y Ch. Schwab.

Para formarse una idea de los capitales que este programa va a costar, basta recordar que el Gobierno norteamericano votó mil millones de dollars para iniciar los contratos del año 1918. El sólo astillero de Hog Island, cerca de Filadelfia, administrado por la International Shipbuilding Corporation, ha contratado con el Gobierno la construcción de un millón de toneladas de peso bruto equivalente a unas 666,000 toneladas de registro bruto, que es la medida inglesa que he empleado en las estimaciones anteriores. Este tonelaje debe ser entregado en dieciocho meses. Los gastos que esta operación demandará a la Compañía en cuestión, según la revista Marine Engineering de Abril de este año, equivalen a los dos tercios del costo del Canal de Panamá, y la tarea, deberá ser ejecutada en una quinta parte del tiempo.

Por más que un autor alemán haya llamado a los Estados Unidos "el país de las posibilidades ilimitadas", uno se resiste a creer que un programa tan colosal pueda ser llevado a la práctica. La destrucción de un tonelaje de 4 millones de toneladas al año por los submarinos hace, sin embargo necesaria esta escala inmensa de construcción. La dificultad principal para la realización de este plan está en la cantidad inmensa de brazos que exige. Desde luego, se necesitan 500,000 obreros para armar los buques que son "fabricados", en un 95 o|o fuera de los astilleros.

El ingenio norte-americano ha inventado la aplicación en grande de este nuevo sistema de construcciones navales que consiste en pedir a las fábricas las distintas partes que constituyen un buque y armarlo en el astillero. En esta forma se ha llegado a hacer mucho más rápida la construcción, demorándose en algunos casos solamente setenta y cinco días para un buque de cerca de seis mil toneladas de registro bruto, desde el momento en que se coloca la quilla hasta su terminación. Cincuenta y cinco días hasta echarlo fuera del picadero y cuarenta más para terminarlo, es una práctica corriente.

Pero además de los 500,000 obreros se necesitan 200,000 hombres para tripular los buques. Se calcula necesitar 100,000 hombres para tripular los primeros 1,000 buques que se proyecta tener listos para 1918. Existen más de veinte escuelas que están preparando el personal de instructores y los oficiales, ingenieros, y marineros que van a necesitarse. Cada mes estas escuelas entregan a la marina nacional 600 oficiales y 500 ingenieros, al mes, que deben ir a ocupar sus respectivos puestos en los nuevos buques.

J. G. M.

Mejoramiento de las Policías

Se ha dado a la publicidad ayer la noticia de que el señor Ministro del Interior ha remitido al Congreso un Mensaje en que se solicita el aumento de la dotación de la Policía de Santiago, en 300 hombres; la creación de una subcomisaría para la Comuna de Ñuñoa; y el aumento en un 25 por ciento de los sueldos de que actualmente gozan las policías del orden y de seguridad de la capital.

Merece el señor Ministro del Interior los más entusiastas aplausos por esta iniciativa. Las deficiencias de nuestros servicios policiales estaban tan a la vista, que se imponía una determinación encaminada a colocarlos a la altura de las necesidades de una capital populosa como la nuestra.

Uno de los tipos característicos del orden y la cultura ingleses es el policeman; y ello significa que en aquel Reino se ha atribuido a las policías una importancia tan particular, que se ha podido crear un tipo nacional que sorprende por su cultura y sus condiciones a todos los extranjeros que visitan Londres u otras grandes ciudades británicas.

Es verdad que mucho se ha progresado entre nosotros en cuanto a elevar el nivel intelectual de la policía del orden de Santiago; pero todavía queda mucho que hacer en el mismo sentido.

En cuanto a la Policía de Seguridad, no podemos decir ni siquiera que se la haya procurado colocar en la situación que le corresponde. Corrompida y desacreditada profundamente, sufrió hace poco tiempo una reorganización, que si bien pudo surtir sus efectos, debido a la mano enérgica que tomó a su cargo esta tarea, ellos no han sido de tal naturaleza que permitan conformarse con la situación en que se encuentra en la actualidad.

A ello se oponen la exigüedad miserable de los sueldos, y la falta de personal para la atención correcta de los servicios confiados a su vigilancia.

En varias oportunidades nos hemos ocupado en esta materia, y hemos invocado lo que pasa en otras capitales, aún americanas como Buenos Aires, en donde el personal de la Policía de Seguridad es mucho mayor que el de la de Santiago en proporción a la totalidad de los habitantes de una y otra capital; y en donde los sueldos alcanzan a doblar con exceso a los que aquí se pagan a los mismos empleados.

El Mensaje enviado al Congreso por el señor Ministro del Interior solucionando las deficiencias que acabamos de anotar, nos proporciona el agrado de repetir la apreciación muchas veces vertida en estas mismas columnas, acerca de la constancia y la patriótica dedicación con que el señor Alessandri sirve su elevado cargo.

LIBROS

Ricardo León: Obras.—Preciosa edición en 4.o mayor, en rico papel pluma, con elegante encuadernación en tela, 8 tomos. Contienen "Amor de los amores", "Alcalá de los Zegríes", "Cartas de Hidalgos", "Alivio de caminantes", etc. $ 80.00
Martínez Sierra. Cartas a las mujeres de España. . . . $ 5.00
Feminismo, feminidad y españolismo. . . . . $ 5.00
Abril melancólico. . . . . $ 5.00
Eca de Queiroz. París . . . $ 5.50
Faguet. Anticlericalismo. . . $ 10.00
Rodó. El mirador de Próspero, 2 tomos. . . . . $ 10.00
Bordeaux. Los últimos días del fuerte de Vaux. . . . . . $ 4.50
Vie Léroyque de Guynemer $ 5.00
Geraldy. La guerre.... madame. . . . . $ 2.50
Bourget. El sentido de la muerte. Preciosa edición de Gustavo Gili de Barcelona, empastado en tela. . . . . . . $ 5.00
Vicomte de Noailles. Marins et soldats francais en Amerique, pendant la guerre de l'Independence des Etats-Unis (1778-1783). . . . . $ 8.50

Librería Zamorano y Caperán

COMPAÑIA 1015. — CASILLA 362.

4435-23-f

La reforma procesal

La Honorable Cámara de Diputados despachó con toda rapidez, en la sesión de ayer, el proyecto de reforma de algunas disposiciones del Código de Procedimiento Civil y de reorganización de la Corte Suprema, aprobando las enmiendas hechas por el Senado, salvas dos excepciones relacionadas: la primera, con la cuantía de los juicios en que procede el recurso de casación y la segunda, con la alteración, derivada de aquella, que fué preciso hacer en la escala de las consignaciones aprobada por la otra Cámara.

El empeño que hemos gastado en favor de este proyecto, agitando desde estas columnas constantemente su despacho, deriva de la convicción que en todo momento nos ha asistido acerca de la importancia transcendental que la reforma de algunas disposiciones de nuestra legislación adjetiva tiene, para la tramitación regular de los pleitos y para la eficacia misma de los procedimientos judiciales.

La insistencia de la Cámara de Diputados se refiere al artículo que fija en 5,000 pesos la cuantía necesaria para poder interponer recursos de casación; cuantía que la Honorable Cámara de Senadores había elevado a 20,000.

Las razones aducidas en el debate de ayer, para rechazar una cuantía tan elevada, son atendibles. En efecto, representando el recurso de casación una seguridad más de obtener justicia para los derechos que se ventilan en los pleitos, no parecía posible dejar a los litigantes de reducido patrimonio, en condiciones de no poder acudir a la Corte Suprema en demanda del reconocimiento de sus intereses legítimos. La cuantía de 20,000 pesos fijada por la Cámara de Senadores, equivalía a reservar sólo a los litigantes ricos los beneficios del recurso de casación.

Nosotros confiamos en que la Cámara en que tuvo su origen este proyecto, y que ha manifestado, cada vez que ha llegado a su consideración, el mayor interés por despacharlo rápidamente, habrá de proceder en igual forma ahora que una plausible iniciativa, ha permitido a la nueva Cámara joven, estrenar sus labores legislativas con un proyecto de tanta entidad.

ALQUILO
ESPLENDIDAS CASAS EN

HUERFANOS, entre San Antonio y Claras, altos recién refaccionados, 15 piezas, hall, galería de vidrio, etc. . . . $	1,200
SAN MARTIN, altos 11 piezas, todas en muy buen estado, $	550
VILLAVICENCIO, altos 20 piezas, luz eléctrica y gas. $	650
CIENFUEGOS, altos muy buena casa. . . . . $	550
SANTO DOMINGO, frente al Parque, altos, 8 piezas, recién refaccionadas, galería de vidrio, luz eléctrica, etc. $	450
SANTO DOMINGO, frente al Parque, bajos, 9 piezas, un patio, recién refaccionada, luz eléctrica, etc. . . . . $	500
MONJITAS, altos y bajos, muy buena casa vista al Parque, dos halls, luz eléctrica y gas. . . . . $	800
AGUSTINAS esq. Cienfuegos, 2o y 3er piso, 20 piezas, todas en muy buen estado. $	800
AMUNATEGUI esq. Catedral, bajos recién refaccionados, un patio, luz eléctrica y gas, 14 piezas. . . . . . . $	1,000
AHUMADA, primera cuadra, altos 12 piezas, cuatro piezas, baños instalados, hall, ascensor, luz eléctrica y gas, toda muy aseada. . . . . $	1,200

CARLOS OSSANDON B.
HUERFANOS 1080

AL PASAR

La mujer en la administración pública

La mujer, en su camino ascendente, ha llegado en los últimos años, a los altos puestos de la administración pública.

Entre los muchos casos que conocemos, citaremos por vía de curiosidad los siguientes:

En Inglaterra figura entre los secretarios privados de Lloyd George Miss Stevenson, nombrada hace algún tiempo en reemplazo de Sir George Arthur.

La vice-presidencia del Consejo del Condado de Londres está en manos de Miss Katherine Wallas, hecho no visto hasta hoy en los anales de la administración londinense. Es sabido que el presupuesto de esta corporación se eleva a más de 350 millones de francos y que su misión, excesivamente compleja, es, además, dificultosa en sumo grado. La sola comisión de instrucción debe ocuparse de no menos de 750 mil niños.

En Francia, Mademoiselle Tardy, licenciada en Derecho, Historia y Filosofía, ocupa desde hace tiempo el cargo de secretario de Mr. Metin, Subsecretario de Finanzas, y Mlle Berthe Milliard, el de secretaria de León Bourgeois, en el Ministerio de Trabajo.

En Noruega, desde principios de 1916, las oficinas del Departamento de Justicia, están bajo la dirección de Mlle. Nanna Meyer, doctora en Derecho.

Las cantinas escolares

En un diario de Talca encontramos una noticia que no podemos dejar sin un comentario, aunque sea hecho "al pasar", tanto porque ella nos muestra a un funcionario público que ha sabido comprender con especial amplitud de miras sus labores, como porque se refiere a un asunto de alto y evidente interés general.

La señorita Virginia Alvarez, directora de la Escuela de Aplicación anexa a la Normal de Señoritas de aquella ciudad, ha fundado una "Liga Escolar" destinada a proporcionar a la niñez indigente los elementos más indispensables para asistir a la escuela.

Esta cantina escolar tiene, además, el mérito de haber nacido y seguido desarrollándose al calor de la sola iniciativa individual. Personas conocedoras del alcance de esta obra no han trepidado en cooperar a ella con su apoyo moral y material. Y así se ha podido conseguir que a un buen número de pequeños colegiales se les dé leche caliente diariamente a las diez de la mañana y que se les haya proporcionado abrigos y zapatos.

La asistencia a las escuelas de estos pequeños a quienes, en el viaje a su casa a la hora del almuerzo, apenas si podían los suyos darles un mendrugo de pan, es un problema que ha preocupado hondamente a los que conocen de cerca el servicio de la instrucción, máxime ahora que, a Dios gracias, estamos en vísperas de hacer obligatoria esta asistencia.

¿Por qué la iniciativa particular no imita en otras ciudades la actitud de esta "Liga Escolar" y viene así en ayuda de nuestro Gobierno en la solución de uno de los más serios y transcendentales problemas que hoy tiene entre manos?

Sustos infundados

El "Exelsior", vapor norte-americano, en viaje de Nueva Orleans, a La Habana, sufrió un retraso considerable debido a que su capitán hubo de acudir a toda clase de precauciones para escapar a la acción de algunos corsarios y submarinos, que, según noticias que le fueron transmitidas en alta mar, por la tripulación de un cañonero norte-americano, maniobraban en el Golfo de Méjico.

Lo curioso del caso es que parece que los corsarios y submarinos aludidos no han sido otros que el "Angamos", el "Chacabuco" y la escuadrilla de submarinos que estamos en vísperas de recibir.

POLITICA

Calificación de elecciones

Ayer a las cinco de la tarde tuvo lugar en la Cámara de Diputados, la votación de las elecciones del departamento de Castro, con lo que ha terminado en esta Cámara la calificación de poderes.

Se votó el proyecto de la mayoría de la comisión, que propone la nulidad de varias mesas y la aprobación presuntiva de los poderes de los señores Balmaceda Toro y García S.

Algunos diputados nacionales, como los señores Alemparte y Rodríguez Aníbal, votaron el proyecto de mayoría, por las razones que se consignan en la reseña de la sesión.

El diputado por La Unión, señor Urrutia Ibáñez, al fundar su voto, aludió al Ministro del Interior, señor Alessandri, a la última campaña presidencial y a la actuación del señor del Canto en las elecciones de 1915 en tal forma que varios diputados de la mayoría protestaron de sus palabras y la mesa le rogó que concretara los fundamentos de su voto sin extenderse en consideraciones de carácter político.

Cuando el señor Urrutia Ibáñez aludía al señor del Canto y a la campaña presidencial de 1915, voces aisladas de las galerías recordaron la muerte del señor Guillermo Eyzaguirre. En este momento se produjo un gran bullicio en la sala.

Los diputados conservadores, particularmente el señor Gumucio, llamaron la atención de la mesa hacia esta actitud de las galerías, que la calificaron en diversos términos.

El señor Gumucio reclamó de la conducta de la mesa.

El proyecto de mayoría resultó aprobado por 57 votos contra 17, habiéndose abtenido de votar 7 señores diputados.

El resultado de esta votación fué recibido con grandes aplausos.

Juramento del señor Balmaceda

Invitado por algunos correligionarios y amigos, el señor Balmaceda entraba poco después al recinto parlamentario en medio de grandes ovaciones de las tribunas y galerías.

Los diputados aliancistas aplaudían también calurosamente.

El señor Balmaceda prestó el juramento de estilo.

El reclamo contra la mesa

El honorable señor Rosselot puso en votación el reclamo del señor Gumucio, siendo desechado en medio de grandes aplausos por 57 votos contra 20.

Varios diputados de la Coalición votaron a favor de la Mesa, por estimar que su actitud había sido correcta.

Comisiones permanentes

En la tarde de ayer se reunieron en la presidencia de la Cámara de Diputados los comitées de las diversas representaciones parlamentarias, con el objeto de ocuparse del nombramiento de las comisiones permanentes.

El personal de estas comisiones será propuesto en la sesión de hoy, de acuerdo con la situación de cada partido político.

Sesiones de la Cámara

Se ha enviado la siguiente citación a los miembros de la Cámara de Diputados:

"Santiago, 18 de Junio de 1918. —Tengo la honra de poner en conocimiento de usted que la Honorable Cámara de Diputados, ha acordado que las sesiones ordinarias que debe celebrar en conformidad a lo dispuesto en el artículo 42 del Reglamento, se verifiquen los días Miércoles, Jueves y Viernes de cada semana, de 4 a 7 P. M.

Este acuerdo conmenzará a regir desde mañana Miércoles 19 del actual.

Dios guarde a US. —**E. González Edwards,** secretario".

Directorio General Demócrata

Anoche celebró sesión el directorio general del Partido Demócrata., presidido por el vice-presidente señor Landa y con numerosa asistencia.

Se acordó confirmar al señor Guarello en sus dos cargos de presidente del Partido Demócrata y de miembro del Comité ante los partidos de la Alianza.

Se nombró una comisión compuesta de los señores Malaquías Concha, Francisco Landa, Nolasco Cárdenas y Vicente Adrián, para que se traslade a Concepción y procure armonizar la situación de demócratas y radicales.

El señor Gutiérrez dió cuenta de las gestiones del Comité ante la Alianza relativas a la representación del partido en los cargos políticos.

Finalmente, se designó a los señores Malaquías Concha y Vicente Adrián para que cooperen al Comité ante los Partidos Aliados.

Centro Liberal

Antenoche celebró sesión este Centro, presidido por don Moisés Poblete Troncoso, actuando de secretario don Humberto Yáñez Velasco y con asistencia de más de cien de sus miembros.

Leída y aprobada el acta de la sesión anterior, se dió cuenta:

De las solicitudes de admisión presentadas por los señores: Aníbal Vicuña Valdivia, Miguel Fábres Izaga, Julio Cisternas Valdivia, Bernardo Riveros Pasquet, Gabriel Rencoret Bezanilla y Manuel Vicuña Rivas; de una nota del Centro Liberal de Chanco, dando cuenta de su fundación y el directorio elegido; de un telegrama de la Asamblea Radical de Pisagua, lamentando la actitud de algunos diputados liberales en la calificación de las elecciones de Ancud y Quinchao; y de las renuncias que de miembros del Centro hacen los señores T. R. Mac Hale y Fernando Figueroa Vial, que fueron aceptadas. Fué aceptada igualmente la renuncia verbal que de miembro del Centro hizo el señor Oscar Garcés Silva.

Prestó la promesa de estilo, quedando incorporado al Centro el señor Senén González Rebolledo.

Se acordó que la romería a la tumba de Guillermo Eyzaguirre partiría del Club Liberal el Domingo próximo a las 2 de la tarde y que se invitaría a ella a la representación parlamentaria.

A continuación el señor Jorge Gallardo Nieto hizo algunas observaciones acerca de la actitud de algunos diputados liberales en la calificación de las elecciones de Quinchao y Ancud, lamentando esta actitud que había hecho aparecer al Partido en grupos desorientados. Terminó proponiendo un voto en que condena a los diputados que rechazaron el informe de mayoría en esa elección, a los que se abstuvieron de votar y a los que no concurrieron.

El señor Alejandro Rengifo manifestó que él había asistido a la Cámara y había dado su voto al informe de mayoría porque a su juicio, las elecciones de Ancud y Quinchao no fueron correctas. Que también había lamentado la actitud de sus colegas al negarles su voto, pero el voto emitido por los otros diputados liberales había sido en todo caso honrado porque todos ellos votaron en conciencia y no puede suponérseles por ningún motivo que los indujo a ello un interés personal o pequeño. Habló extensamente acerca de la rectitud y honradez del voto adverso al informe de mayoría emitido por sus demás colegas liberales.

Se siguió un acalorado debate sobre este punto, tomando parte en él los señores Gallardo, Rengifo, Torres, Espejo, Recabarren, Edwards Matte don Ismael, Carrera y Manuel Merino. Los dos últimos terminaron sus observaciones presentando dos indicaciones. Puestas en discusión, fué rechazada la del señor Carrera y aprobada la del señor Merino, que dice:

"El Centro Liberal, estimando que está en la conciencia unánime del país que la provincia de Chiloé estuvo fuera de la ley durante el antiguo régimen, especialmente en lo que se refiere a la política eleccionaria en la que no imperó otro criterio que el de ganar a toda costa representantes para la Coalición; considerando que era una obligación primordial para la Alianza devolver a esa provincia a la vida republicana, principiando por rechazar una representación espúrea y en vista de la forma en que se calificó la elección de Ancud y Quinchao, acuerda:

"Hacer una protesta pública por la actitud asumida por los diputados liberales que contribuyeron a ese resultado, especialmente por la de los señores diputados que se abstuvieron de votar o no concurrieron a la sesión, mostrando con ello un olvido lamentable del cumplimiento de un deber sagrado o la falta de valor para cumplirlo de acuerdo con sus conciencias."

PARTIDO RADICAL

Junta Central Radical.—Esta tarde, a las 6, deberán reunirse en los salones del Club Radical, las comisiones de reglamento y programa, designadas por la Junta Central del Partido Radical, que tienen a su cargo la preparación de la próxima Convención General del Partido y que se celebrará en la ciudad de Concepción en Septiembre próximo.

La comisión de reglamento la componen los señores Octavio Maira, Belisario Videla P., Juan Castellón, Eduardo Délano, Gustavo Silva C., Luis A. Barrios y Héctor Arancibia Laso.

La comisión de programa la componen los señores Enrique Mac-Iver, Carlos A. Ruiz, Luis Serrano A., Armando Labra C., Víctor V. Robles, Víctor Celis M. y Ruperto Bahamonde.

Se nos encarga recomendar la asistencia a esta reunión de los miembros de las comisiones indicadas.

Centro Radical de la Cuarta Comuna.—Antenoche celebró sesión extraordinaria este Centro. El presidente dió cuenta de que la Comisión que se nombró para hablar con el señor Ministro de Instrucción Pública y con el señor Inspector General de Instrucción Primaria había obtenido completo éxito en sus gestiones, pues fué atendida en forma muy delicada por estos distinguidos funcionarios.

El señor Ministro manifestó a la comisión que veía con agrado la iniciativa tomada por el Centro Radical de la Cuarta Comuna en favor del profesorado primario de la República; pero que él, adelantándose a esos deseos ya había tomado los acuerdos necesarios para llevar a feliz término el mejoramiento de todos estos servidores de la Nación.

Les agregó que, entre otras medidas que se tomarán, ya está ordenado que sólo sean propuestos para las escuelas urbanas los normalistas, con lo cual quedan éstos en condición económica más ventajosa, se coloca a los normalistas sin ocupación y se impiden los empeños políticos en favor de personas que no pertenecen a la instrucción.

Además, tan pronto como termine en el Congreso la calificación de elecciones, se presentarán a la consideración de éste, las leyes sobre reforma de los sueldos actuales, sobre escalafón para el nombramiento, ascenso y remoción del preceptorado, para lo cual ya ha dado las instrucciones del caso al señor Inspector General.

En cuanto al señor Inspector General, el Centro se impuso con satisfacción de que a este funcionario le animan grandes propósitos de trabajo y está empeñado en secundar por todos los medios a su alcance los deseos del señor Ministro para lo cual ha iniciado un trabajo y estudio minucioso sobre la manera de mejorar tanto la situación profesional como la económica del profesorado primario de la República.

En vista de lo expuesto por el señor presidente del Centro, éste acordó tributar un voto de aplauso tanto al Ministro de Instrucción Pública, señor Aguirre Cerda, como al Inspector General de Instrucción Primaria, señor Darío Salas.

PARTIDO NACIONAL

Asamblea de Santiago.—De orden del señor presidente se ha citado a la asamblea del Partido Nacional para el Jueves 17 del actual, a las 5 P. M., en la Secretaría General del Partido, calle Santo Domingo 1344, para elegir directorio general.

PARTIDO NACIONALISTA

Centro Nacionalista.—En la sesión del Lunes se dió cuenta de un informe del directorio en que recomienda

$ 2,000 A $ 3,000
POR CUADRA

de como mínimum una ntación de Arboles Frutabien seleccionados y de ledades adecuadas a cada a.
studie este negocio consuldo al

iadero de Arboles de
Santa Inés

irígase al Administrador, o a su Agente General, or Eladio Vicuña, Agusti 1150. Casilla 1417, Sango.

3064-16-h

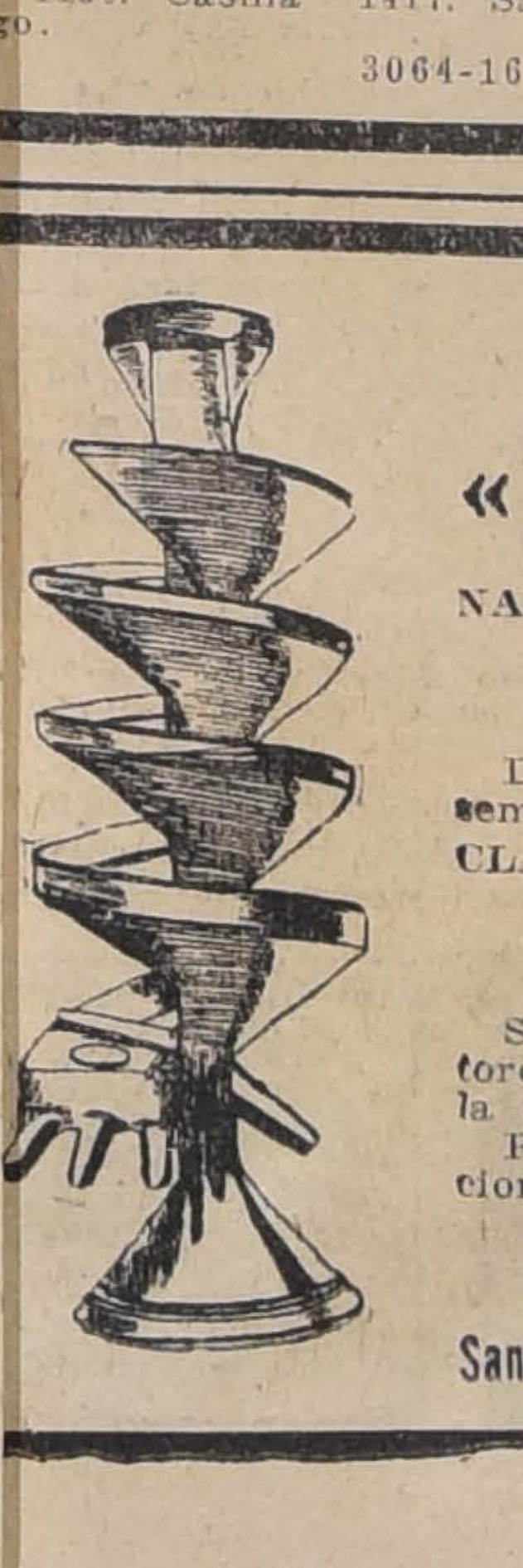

SEPARADOR DE GRANOS
«EL SERPENTIN»

NADA DE FUERZA MOTRIZ
EL MAS SENCILLO
EL MAS BARATO
EL MAS PRACTICO.

Deja el trigo en forma ideal para ser sembrado. Eliminando por completo el
CLARINCILLO
ARVEJILLA
RABANO,
NABO, ETC.

Según opinión general de los agricultores, es lo más perfecto para preparar la semilla destinada a la siembra.
Pedir datos y prospectos, y verlo funcionar donde:

RAAB, BELLET y Cía.
Santiago, Estado 235 - - Talca, Comercio 840

Té
DOMINÓ
CAJA DE
100
PAQUETES

EMPAQUETADURAS
Asbesto en planchas con y sin tela
Asbesto en trenzas, algodón con sebo, manganesita
y toda clase de empaquetaduras
OFRECE:
FUNDICION LIBERTAD
LIBERTAD 53-58

ALHAMBRA

HOY: En Especial y Noche. — Reaparición de la diminuta y prodigiosa actriz rival de la ROBINNE y la BORELLI

MARY OSBORNE (MARUJITA RAYO DE SOL)

quien se presenta en su última creación

LA PLEGARIA DE UNA MADRE

Profundo drama sentimental que en Europa ha obtenido un éxito superior a las cintas de mayor nombradía. Si es Ud. amante de la nobleza de sentimientos no debe dejar de ver esta película que logrará embargar de emoción sincera a cualquier espectador.

La Embajada británica

declara que uno de los principales objetos de su viaje a esta capital es el de poder asistir al estreno de la gran película en series

EL GUANTE DE LA MUERTE O LA MANO OCULTA

TEATRO VICTORIA: A las 9½: EL OJO SUBMARINO. – Platea: $ 1.00.

4437-19-f

favorablemente la solicitud de don Eduardo Meneses Suárez; se acordó aceptar dicho informe.

En los incidentes, el señor Acuña dice, que ha visto con agrado la campaña hecha por don Eliodoro Yáñez, en orden a la nacionalización de las industrias y, agrega, que ningún nacionalista, ni mucho menos este Centro, pueden mirar con indiferencia la patriótica actitud del señor Yáñez; termina proponiendo que el Centro le envíe una nota de felicitación.

Después de un corto debate en que tomaron parte los señores Riesco, Saavedra y González, quienes abundan en los mismos conceptos expresados por el señor Acuña, se aprobó por unanimidad la indicación anterior.

El señor González expresa que se ha impuesto de que el Centro no ha mandado la nota de felicitación a la Federación Sportiva Nacional, que se acordó en sesión anterior, con motivo del triunfo obtenido por los campeones chilenos en la Olimpiada Internacional de Buenos Aires, y agrega, que es conveniente que se envíe cuanto antes, porque, como nacionalistas y como chilenos debemos regocijarnos del triunfo obtenido por nuestros compatriotas, mediante su sólo esfuerzo.

Llama la atención del Centro sobre la conveniencia que se preocupen de la manera cómo se genera el poder judicial, cuyo problema es de capital importancia para la buena administración.

Después de un breve debate se acordó ofrecer la tribuna del Centro a don Emilio Valdivia, y abrir un debate público sobre el particular, para que toda persona que se interese por estos problemas que son de vital importancia, manifiesten con toda libertad sus opiniones, e invitar especialmente a los señores abogados. En seguida, se pasó a ocupar de la organización de los centros comunales, y después de un detenido estudio sobre las bases con que se cuenta y las comunas en las cuales se podrían instalar desde luego dichos centros, tomó los acuerdos siguientes:

Nombrar a los señores Acuña y Urzúa para que estudien la conveniencia de organizar uno en la Tercera Comuna y que presenten un informe sobre su comisión.

En la 5.a y 6.a, a los señores Enrique González Castro y Antonio Espinosa; en la 7.a, al señor Arturo Bonzi, y en la 8.a comuna, al señor Abel Saavedra Varas.

También tomó un acuerdo de sesionar la próxima vez el Lunes 24, a las 6 P .M.

PARTIDO LIBERAL DEMOCRATICO ALIANCISTA DE VALPARAISO

Anteayer celebró sesión extraordinaria el directorio del Partido Liberal Democrático Aliancista, presidido por don Arturo Cubillos Pareja, con asistencia de los señores Pereira, Passi, Dr. Cuevas, Millán, Marshall, Ramírez, Dr. Pozo, J. E. Nieto, Yáñez, Cerda, Arratia, Acevedo, Jorge Vélez, Alvarez, Alderete, Pohl, Acosta, Price y Arís Fernández, secretario.

El señor Cubillos Pareja da cuenta de su actitud en la Cámara, al tratarse de la calificación de las elecciones de Ancud, y de la actitud que asumirá en la calificación de Castro, y en vista de los antecedentes de la campaña electoral en la provincia de Chiloé, el directorio, por unanimidad aprobó la conducta de su presidente.

El secretario hace indicación, que es aprobada por unanimidad, en el sentido de que el diputado señor Cubillos Pareja gestione en la Cámara que la construcción del ferrocarril a Santiago por Casablanca, se realice con un trazado que interprete las necesidades y las aspiraciones de Valparaíso, y que se deseche el proyecto aprobado por el Consejo de Obras Públicas que no resuelve más que el acortamiento de la distancia, sin tomar en cuenta las necesidades de la región agrícola del departamento de Valparaíso.

Para ocupar una vacante de director se nombró a don Miguel Arce.

EDUCACION

Cuestiones educacionales

Necesidad de una organización del servicio de Instrucción Primaria

Al nuevo Inspector General de I. P., don Darío Salas.

Todo el magisterio está de plácemes porque el nuevo jefe ha salido de sus filas, habiendo sufrido sus inconvenientes y conocido todos sus secretos. "Los que han hambre y sed de justicia" creen que llega la época en que han de quedar satisfechos.

Por nuestra parte, pensamos del mismo modo y esperamos aún mucho más que el vulgo, que sólo desea lo que le atañe más directamente; creemos llegado el momento de que **toda la organización del servicio** de instrucción primaria sufra un mejoramiento radical y completo, pues, nuestra enseñanza necesita, **antes que fondos, maestros y escuelas**, que se determine exactamente el campo de acción de cada empleado, fijándole claramente sus deberes y sus derechos, de modo que cada cual pueda servir al Estado con la mayor eficiencia posible. Para conseguir nuevos medios en favor de la instrucción pública, hay que buscar primero dónde pueden hacerse economías en los gastos actuales, ya **facilitando la labor** corriente de los empleados (para poder exigirles mayor trabajo), ya evitando todo derroche de tiempo, de fuerza o de materiales al servicio de aquel Ministerio.

Aunque no dudamos que en este camino el nuevo Inspector tendrá amplias y fecundas ideas, no está demás que expongamos algunas propias que quizá resulten practicables y acertadas. No perseguimos otro fin que el progreso de la enseñanza primaria y no deseamos en absoluto molestar a determinadas personas, pues repugnamos profundamente las reformas **a rompe y rasga**, que casi siempre ocultan, bajo una revolución hiriente para el personal, la nulidad de su base y de sus propósitos.

Dicho esto, empecemos por la cabeza del servicio, que lo está en la oficina llamada Inspección General de Instrucción Primaria.

Aquí es donde hace mayor falta una **organización**, en el sentido más noble y amplio de la palabra, y por esto, antes de continuar, vamos a explicar lo que entendemos bajo ese término tan socorrido y tan mal realizado en nuestro país. Ha de saberse que la actual guerra mundial es la mejor lección objetiva de lo que vale esa palabra. Se dice que la resistencia y la superioridad de Alemania reside sólo en una perfecta organización de todos sus servicios públicos y privados. Se dice que allí todo marcha como un mecanismo sano y bien aceitado; que cada individuo cumple su misión religiosamente, sin mirar si otros la cumplen bien o mal, para seguir su ejemplo. Se dice que todo problema o peligro nacional es allí **previsto** y resuelto con anticipación y a fondo. Esto lo dicen y lo han dicho hasta escritores franceses y los telegramas oficiales de los países aliados nos cuentan día a día cómo allí también **se organizan** todas las fuerzas, los talentos y las actividades en la forma más eficiente hacia un solo fin: el de ganar la superioridad sobre su enemiga común.

Definamos entonces qué debe entenderse por **organización** de un servicio cualquiera: **es deslindar tan perfectamente** las atribuciones, los deberes y los derechos de cada empleado, que facilite la ejecución **más rápida y económica de sus obligaciones**, que permita la fiscalización más **justa** y **severa** de cada jefe sobre su subalterno y que evite todo choque, toda confusión, y toda contienda de competencias.

Con una buena organización hay economía de tiempo, de esfuerzos y de dinero; cada cual cumple con su deber, hallando liviana su tarea; el público queda altamente satisfecho de los servicios correspondientes.

En cambio, cuando hay una organización defectuosa, hé aquí el cuadro diario: los empleados juegan "al cobre allá" o al "Herodes mandó a Pilatos y éste mandó a su gente"; todo empleado tiene **fáciles pretextos** de disculpa, nadie **fiscaliza** a nadie para no ser fiscalizado; se atiende al público de mal humor y de malas ganas, porque la tarea del oficinista es de lo más monótona y aburridora; no hay justicia en los ascensos; el trámite más insignificante demora largo tiempo; se gasta papel en exceso; algunos empleados revientan trabajando mientras otros gozan del **dolce far niente**; nadie se hace responsable de nada; los servicios marchan pésimamente y reina la desmoralización; el papá Fisco paga los gastos y la República se queda esperando "el futuro esplendor".

Ante este cuadro, cualquiera que conozca algún servicio público, deducirá que no hay en ellos **organización** y la Inspección General la necesita urgentemente.

Nótese que deliberadamente no decimos que necesite **reorganización**, pues, esta palabra favorita sale a relucir siempre que el Gobierno se penetra de que "algo huele a podrido en Dinamarca" o de que algo "clama al cielo venganza", pero en verdad que "reorganización" significa volver a organizar y en Chile raro es el servicio público que alguna vez ha tenido una **organización** en el alto sentido que la palabra tiene en otros países, pues para **organizar** un servicio, se requieren por lo menos tres cosas indispensables.

1.a Legislar y reglamentar **hasta los más mínimos detalles**, evitando que quede algún punto olvidado que se preste a abusos o confusiones, a fraudes o negligencias o a entorpecimientos, estableciendo claramente todos los trámites, las atribuciones y las **sanciones** correspondientes a cada infracción;

2.a Dotar al servicio del personal necesario, dentro de un escalafón cuidadosamente justiciero y alentador para todos, con un jefe superior que sepa **apretar** a sus subalternos inmediatos para que éstos, a su vez, **aprieten** a los suyos y así sucesivamente, sin contemplaciones de compañerismo, de compadrazgos o de compromisos de cualquiera especie;

3.a Dotar al servicio de todos los **medios materiales** que le **faciliten, simplifiquen y hagan grata** su labor. No debe repararse en gastos para que cada empleado goce de las comodidades necesarias para su bienestar y el fácil cumplimiento de su obligación, evitándole trabajos monótonos y fastidiosos o que le exijan intensa labor intelectual sin gran necesidad o utilidad.

Como se ve, esto puede servir para organizar cualquier servicio público y cada lector no hallará hasta aquí sino ideas generales que muchos conocen. Lo difícil está en la aplicación detallada de tales principios, porque toda reforma lesiona intereses personales o molesta a la rutina, y porque exige del Erario un aumento de gastos.

Por nuestra parte, el ideal sería una ejecución que evitara el primer inconveniente, colocando a cada hombre en su lugar "the rigth man in the rigth place" o vice-versa, **dándole a cada empleado actual una ocupación adecuada a sus capacidades**, y que se costeara sus nuevas necesidades con las economías de tiempo, de fuerzas y de materiales obtenidas por la reforma.

Para nuestro próximo artículo daremos algunas ideas prácticas sobre la organización que propiciamos.

GASTON BERGUEL.

Centro Estudiantes de Valdivia.—Lucida resultó la manifestación de compañerismo ofrecida por los estudiantes valdivianos a su consocio don Adolfo Reccius, campeón vencedor de la Olimpiada Sudamericana de Buenos Aires.

Se sirvieron unas espléndidas once, durante las cuales el campeón hizo un relato de las peripecias de la Olimpiada. Al terminarlo, se le tributó un aplauso y fué felicitado por sus comprovincianos en medio del mayor entusiasmo.

Centro de Estudiantes de Ingeniería de Minas, de la Universidad de Chile. — Sesión general.— De orden del señor presidente, cito a sesión general para el Jueves 20 del presente, a las 6 P. M., en la sala geológica.

Tabla: Renuncia de delegado a la Federación y Director de la Escuela de Ingeniería.

Centro Estudiantes.—Centro Liceo de Aplicación.—Comisión de Instrucción. Constituida en sesión el día 15 del presente y en conformidad con los reglamentos, esta comisión nombró la siguiente mesa directiva:

Presidente, señor Santiago Haberle; secretario, señor F. van der Fuhren; tesorera, señorita M. van der Fuhren.

Por acuerdo tomado en esta reunión, se cita a todos sus miembros a sesión para el día Viernes 21 del presente.

Escuela Normal José Abelardo Núñez.—Cursos de Pedagogía.—En su lección de hoy, el profesor que dirige este curso destinado a profesores de instrucción primaria, tratará el tema "La disciplina del pensamiento y las actividades humanas", conforme al siguiente plan:

A) El primer período de la actividad.

B) Juego, trabajo y demás formas afines de la actividad.

C) Las ocupaciones constructivas del niño.

D) El método activo en la enseñanza primaria.

Federación de Estudiantes de Chile.—El Directorio de la Federación de Estudiantes de Chile, ha sido citado, para hoy Miércoles 19 a las 9 P. M., a sesión ordinaria, y con el principal objeto de considerar algunas reformas de los estatutos.—Se nos pide recomendar la asistencia a los señores directores y muy especialmente a los señores Alfredo Demaría, Alberto Zañartu y Martín Cerda.

Un triunfo colosal de arte cinematográfico

ESPOSAS DE GUERRA

Primera creación de la gran artista judía NAZIMOWA

Lea Ud. mañana en este diario la opinión sincera de los críticos sobre esta maravilla del nuevo arte.

HOY - Tarde y Noche - SETIEMBRE

BABETTE

Los espíritus en sus moradas misteriosas solo tejen las almas de los seres; su destino, bueno o malo, depende de la misma sociedad, de su piedad o de su indiferencia. — Exclus. de José Tráves y Cía.

Viernes, Tarde y Noche: Series 11, 12 y 13 del

AS ROJO

MATINEE, Domingo: Series 1, 2 y 3. — Vistas cómicas y de animales.

DOMINGO, Noche: LOS PECADOS DE LA AMBICION. V ista tan bella como "El precio de una esposa" y de la misma Casa.

TEATRO BRASIL

Hoy, Tarde y Noche. Platea: $ 1.20

LA MODERNA LORELEY

Hermosa vista con sentido tema y discretos desnudos de arte.

Mañana a las 9.15. - Platea: $ 2.00

Presentación del teatro terminado e inauguración de los Jueves de moda. 1er. concierto por el violinista

WERNER FISHER

y la hermosa película LA CASA DE LAS MUÑECAS.

El Viernes, Tarde y Noche: BABETTE, la novela de un ladrón enamorado.

TEATROS

Teatro Santiago.—La Lírica popular.—Anoche hizo su rentrée en este Teatro la Compañía Lírica Italiana, que dirige el maestro Mario La Mura.

Las obras elegidas para el debut fueron "Cavallería Rusticana" y "Pagliacci".

Intervinieron en la representación de la primera, la señora Badessi, la señorita Ceratelli, el tenor Somali y el barítono Vela.

La señora Badessi nos sorprendió agradablemente. Nos hizo una discreta Santuzza, que tuvo bien merecidos los aplausos que le prodigó la sala. Su voz, agradablemente timbrada, si bien se resiente de algunas asperezas en la transición del registro medio al agudo, no deja de ser, por ésto, menos apreciable. Además, la señora Badessi es una buena intérprete, como nos lo demostró, al menos, en Santuzza de anoche.

El señor Somali y el señor Vela son conocidos de nuestro público. Antes fueron aplaudidos y anoche también volvieron a serlo.

La señorita Ceratelli nos hizo una discreta Lola.

En "Pagliacci" debían intervenir dos nuevos cantantes: la señorita Gradini y el señor Di Giorgi.

La señorita Gradini, digámoslo desde luego, no logró convencernos. Sin embargo, nada puede dejarse establecido en un debut.

El señor Di Giorgi, aunque tenor de dudoso timbre y de voz un tanto oscilante y falta de exactitud tonal, es un cantante de méritos, y no será el menor de éstos, el poder incontestable de su volumen vocal. Anoche tuvo momentos felices.

Esperamos, sin embargo, escucharlo, más adelante, para poder puntualizar más nuestro juicio.

Los coros no son buenos. Exigir, más, sin embargo, sería utópico. Podrían estar mejor si cantaran más bajo, pues apuran demasiado el diapasón.

La orquesta, bastante aceptable y el maestro La Mura nos merece un especial y sincero aplauso.

En general, estimamos un buen conjunto lírico el que actúa en el Santiago, tomando en cuenta que es un conjunto al alcance de todos los bolsillos, desde los más repletos hasta los más escuálidos.

Hoy se cantará el "Baile de Máscaras", interviniendo en su representación las señoras Badessi y Ceratelli y los señores Di Giorgi y Vela.

En la vermouth social de hoy trabajará el excéntrico Li Ho chang. Se hará la presentación de nuevas experiencias y del notable acto titulado Caja Diabólica, de verdadera dificultad.

Teatro de la Comedia.—Ayer se dió en vermouth "Pueblecito", la hermosa comedia de Armando Moock, ante teatro lleno. El autor fué llamado a escena al final de cada acto. Los intérpretes fueron muy aplaudidos.

En la noche se repitió "La vorágine", comedia de Víctor Domingo Silva, que ha sido uno de los mejores éxitos de la compañía chilena Báguena Bührle. Autor e intérpretes fueron muy aplaudidos.

Para hoy se anuncia en la tarde de la 11.a representación de "Pueblecito".

Por la noche subirá a escena la comedia en tres actos "De tierra adentro", original de los autores porteños señores Raveau y Videla. Esta obra se estrena en Santiago. Cuando la compañía chilena la hizo en Valparaíso, obtuvo un bonito éxito.

Beneficio de la Sociedad Escuela Nocturna para obreros de Santiago.—Con motivo de la recepción anunciada para el Viernes, en casa de la señora María Luisa Macklure de Edwards, la comisión organizadora del beneficio para la escuela Benjamín Franklin, ha acordado postergarlo para el Lunes 24 del presente, a las 9 1|2 P. M., en el Teatro de la Comedia. La compañía Báguena Bührle pondrá en escena la obra en 3 actos de Víctor Domingo Silva "Nuestras Víctimas" que tantos éxitos ha alcanzado en la presente temporada de nuestra primera compañía nacional. Las entradas a palcos y plateas son, por consiguiente, válidas para el Lunes próximo.

Teatro San Martín.— Mañana Jueves se estrena en este teatro por la Compañía Pepita Sirvent; una nueva obra nacional del aplaudido primer actor y autor Rogel Retes y que se titula "Las máscaras". Sabemos que la obra se ensaya con todo cariño, lo que hace presumir una buena interpretación.

Conciertos

El de ayer en el Unión Central.—Por la tarde de ayer, conforme a lo anunciado, se realizó, en el Teatro Unión Central, el concierto sinfónico y vocal organizado por el distinguido maestro compositor Luis Stefano Giarda.

Una numerosa orquesta, disciplinada, equilibrada y acertadamente dirigida por el propio señor Giarda, tuvo a su cargo la realización de los diferentes números del programa; números todos formados por composiciones del referido maestro.

Se inició la audición con el Poema Sinfónico "La Vida", obra de factura eminentemente lírica, de intenciones y propósitos descriptivos y de marcado colorido wagneriano. Se pasó después a otro pequeño poema titulado "A orillas del mar"; terminando la primera parte del programa con el dúo del segundo acto de la ópera "Lord Byron".

En esta primera parte de la audición, mereció, especialmente los favores del público el poema "A orillas del mar" y dentro de este poema, el primer número: "Brisas Marinas", que es una hábil y pintoresca descripción de nuestro ambiente.

En estas obras del maestro Giarda, todo entendido puede descubrir, desde luego, a un hábil instrumentador. Sabe él aprovechar y utilizar a las mil maravillas los recursos orquestales, presentando conjuntos y detalles llenos de interés y novedad. El señor Giarda, además, es espontáneo y sincero en su modo de sentir aunque, por momentos, éste, su mismo modo de sentir, no esté muy de acuerdo con el nuestro. En una obra musical, que es una obra artística, deben existir todos aquellos elementos sin los cuales, sencillamente, es imposible su realización. Y uno de estos elementos, es la proporción y armonía del conjunto. El señor Giarda es quizá un tanto difuso, sus discursos musicales se extienden demasiado, comprometiendo así esta armonía del conjunto a que hemos hecho referencia. Este defecto, porque justo es reconocerlo que en realidad lo es, pudimos notarlo especialmente en su primer Poema "La Vida". En el otro, "A orillas del mar", llegó a desaparecer casi por completo, volviéndose a hacer sentir, sin embargo, en el Poema "Loreley", que formó el primer número de la segunda parte de su programa. Pero, en este mismo poema "Loreley", todo el mundo pudo notar el modo admirable como el señor Giarda trata la orquesta, demostrando así su gusto exquisito, al mismo tiempo que su profundidad de conocimientos.

Terminó la audición con una serie de composiciones vocales: un Ave María, Tre bozzetti y un Trittico.

En cuanto a la interpretación con que se cumplió el programa, no podemos sino expresar su irreprochabilidad completa. Desde luego, el maestro Giarda es un hábil y sobrio director de orquesta.

La señora Giordano de Valencia, sorprendió agradablemente al público con su voz encantadora y su gran temperamento. Otro tanto podemos decir de las señoritas María López, María Ramírez de Arellano, Mercedes Neumann y del señor Carlos Valencia.

No estará demás agregar, que quiénes fueron intérpretes de las obras del maestro Giarda fueron sus propios discípulos, quienes pudieron mostrar las bondades de una buena escuela, resultado práctico de una sabia enseñanza.

Los aplausos fueron numerosos y nutridos, tanto para el maestro Giarda como para sus felices intérpretes.

J. M.

Concierto Rojo.—Esta tarde tendrá lugar, en el Unión Central, el recital de piano ofrecido realizar por el distinguido y joven pianista Osvaldo Rojo Ureta.

El programa estará todo elaborado con obras de Chopin, y es el siguiente:

Fantasía - Impromptu.— Nocturno en Fa sostenido.—Vals en Do sostenido.—Scherzo en Si menor.—Sonata en Si menor.—Balada en La bemol.—Estudio op. 10 n. 7.—Estudio op. 10 n. 7.—Fantasía en Fa menor.

Cinematógrafos

Novedad cinematográfica. — "Los pequeños mártires. — Esta popular novela de Carolina Invernizio, ha sido llevada al cine por la Casa Torino Film de Roma, según cuentan las crónicas extranjeras, es una producción llamada a despertar un verdadero interés entre nuestro público aficionado al cine. Consta de cinco partes y un epílogo.

Mañana se pasará en privado y daremos más detalles de esta cinta.

Cine Alhambra.—"La plegaria de una madre".—¿Recuerda usted a Marujita Rayo de Sol? Imposible que pueda borrarse de nuestra memoria la diminuta e imponderable actriz. Por lo mismo hoy debemos felicitarnos de poderla admirar de nuevo en su última producción "La plegaria de una madre".

Se estrena hoy en especial y noche, en el Cine Alhambra.

Teatro Septiembre.—Hoy, tarde y noche "Babette", vista americana de la Casa Vitagraph, interpretada por la hermosa artista Peggy Hilana.

El Domingo en la noche se da "Los pecados de la ambición", vista tan hermosa como "El precio de una esposa" y editada por la misma Casa Ivan, especialista en temas pasionales.

Teatro Brasil.—En especial y nocturna, se estrenará hoy la película de arte, instilulada "La moderna Loreley", cuyo papel principal está a cargo de la bella y escultural actriz Tyronne Power.

Mañana en la nocturna, se hará la presentación del teatro después de los completos arreglos que se han hecho en él.

Teatro Unión Central.—Hoy, a las 6 P. M., se efectúa en este teatro el primer concierto que ofrece al público de Santiago el aplaudido pianista señor Osvaldo Rojo Ureta, artista muy joven y de un talento indiscutible, que seguramente por su estudio y dedicación, llegará a ser una de las primeras figuras en Chile en el arte que con tanto gusto practica.

Teatro Dieciocho.—Hoy tarde y noche estrena este teatro la película de la Casa Fox "El Torbellino", una de las cintas más hermosas que ha editado esta casa.

Garden Theatre.— En la sección especial de hoy a las 6.15 P. M., será exhibido el romance de sentimentales amores, en el cual se exhiben desnudos de absoluta moralidad: "La moderna Loreley".

En la función nocturna a las 10 P. M., se repite la creación de la actriz de la Comedia Francesa, Mlle. Gabrielle Robinne, en el drama pasional, "Luchas del hogar", drama de la vida real sacado de una de las más hermosas novelas de la literatura francesa, en los que luce la Robinne, las toilettes de Paquin, últimas creaciones para el presente invierno de la moda parisien.

Teatro Novedades.— Hoy noche estreno, el imponente y artístico cine-drama alegórico, "La moderna Venus Loreley", interpretación de la Venus americana, Tyrone Power, visiones de bellezas y de encantos misteriosos y hechiceros, el reinado del amor en una isla encantada.

Teatro Electra.— Hoy vermouth estreno Fox, "El Torbellino", protagonistas Ana Lutler y George Walsh.

Noche estreno Fox extraordinario, la magestuosa película "Amor de madre", con que reaparece en la escena muda contratada por Fox la trágica danesa Betty Nansen.

American Cinema.—Este cine estrena hoy la hermosa producción de la World, "La casa de las muñecas", es una comedia de un corte fino y elegante. Durante el desarrollo de la película hay escenas interesantísimas.

Mañana estreno de "La moderna Loreley".

Teatro Delicias.— Mañana estrena este cine la hermosa producción cinematográfica "Un drama en el Mar del Norte", de la que es protagonista la encantadora actriz Alice Wolfson; podemos apreciar en esta película los últimos adelantos de la telegrafía sin hilos. La mayoría de las escenas fueron tomadas a bordo del "Mayne", el llamado vapor de guerra, terror de los mares.

Teatro Atenas. — Para hoy siguen las series 7, 8, 9 y 10 de "El As Rojo", de la que es protagonista la conocida artista de "Libertad" María Walcamps.

Teatro Alameda.— Hoy tarde y noche se estrenará en este teatro la interesante vista "Vicisitudes del amor".

Esta novela de la vida de sociedad yanke es de gran realidad.

TEATRO NOVEDADES. - Hoy, Noche

Acontecimiento artístico. Estreno:

MODERNA LORELEY

Platea: $ 1.20. — A las 9.15 en punto.

Mañana ROBINNE en LUCHAS DEL HOGAR. — Día de moda.

AVISOS DE CRONICA

TEATRO DE LA COMEDIA

HUERFANOS ESQ. MORANDE
Compañía Chilena de Comedias
BAGUENA-BUHRLE
HOY MIERCOLES 19 DE JUNIO DE 1918, HOY

Vermouth a las 6.15.
Exito, éxito: por 9.a vez
PUEBLECITO
Velada a las 9.30.—Estreno, estreno
DE TIERRA ADENTRO
de Videla y R. Raveau, y
UN PUENTE DE SALVACION

Próximamente beneficio de Arturo Bührle.

4436-19-f

TEATRO SANTIAGO

Empresa Teatral del Pacífico
Temporada de Otoño
HOY MIERCOLES 19 DE JUNIO DE 1918

A las 6.15.—Vermouth social con selecto programa por el notable ilusionista chino
LI-HO-CHANG
y la hermosa OLIVIA ZENOR
A las 9.15.—Gran éxito de la Compañía Lírica Italiana que dirige el maestro MARIO LA MURA.
La ópera en 4 actos del maestro Verdi
UN BALLO IN MASCHERA
cantada por las sopranos Badessi, Ceratelli y Gradini, y por los señores De Giorgi, Vela y Nicolino.
Véase programas.

J. Denis Lay Dentista AHUMADA 68

GALVARINO PONCE
DENTISTA
Cirugía y enfermedades de la boca. Bandera 537. Teléfono 7

MARCA REGISTRADA

PARAMOUNT

MARCA REGISTRADA

INFORMACIONES DEL EXTRANJERO

ERVICIO DE NUESTROS CORRESPONSALES ESPECIALES, de The Central and South American Telegraph Co., vía Colón, de la Agencia Havas y de la Agencia Americana

LA GRAN GUERRA

En la última jornada hubo escasa actividad en las líneas de Occidente

COMO EN LOS DIAS ANTERIORES, LAS OPERACIONES SE REDUJERON A ENCUENTROS PARCIALES Y GOLPES DE MANO RECIPROCOS QUE NO HAN DETERMINADO CAMBIO ALGUNO EN LA SITUACION

En el frente de la Macedonia se ha observado una considerable actividad de las artillerías

Mr. Bonar Law pide al Parlamento un nuevo crédito de 500 millones de libras esterlinas

El Consejo de los Soviets de Rusia decide expulsar de su seno a todos sus miembros pertenecientes a los partidos minimalista y socialista revolucionario

En el frente Occidental

COMUNICADO BRITANICO

LONDRES 18 (Oficial). — Anoche rechazamos a un destacamento enemigo que intentaba realizar un golpe de mano al sureste de Villers - les - Bretonneux.

Hicimos algunos prisioneros.

También tomamos algunos prisioneros y nos apoderamos de una ametralladora en un golpe de mano efectuado por los nuestros, con espléndido éxito, al sureste de Albert, en las cercanías de Moyenneville. Además, en varios encuentros de patrullas habidos en el bosque de Nieppe, tomamos unos cuantos prisioneros.

La artillería enemiga ha estado más activa anoche en el valle del Ancre, al sur de Albert, como asimismo al oeste de Serre.

COMUNICADO FRANCES

PARIS, 18.—(Oficial).—Al sur del Aisne, efectuamos una operación local con espléndido éxito hacia las líneas enemigas al sur de Ambley y al este de monte Gobert.

Entre el Ourcq y el Marne, nuestras patrullas hicieron algunos prisioneros.

LAS OPERACIONES AEREAS BRITANICAS EN OCCIDENTE DESDE EL 6 AL 11 DE JUNIO

LONDRES, 18. — Un resumen oficial sobre las operaciones efectuadas por los aviadores británicos entre el 6 y el 11 del presente mes, manifiesta que la estación y dependencias de Thionville ha sido atacada por los aviadores británicos cuatro veces y que se han podido observar varios destrozos producidos en la estación por las bombas británicas.

Cerca de las obras de Carlshutte se pudo observar una gran explosión provocada también por los aviadores británicos.

Dos ataques emprendidos contra la estación de Metz en Sablons fueron coronados por el éxito. En uno de ellos una bomba cayó sobre un tren.

La situacion en Alemania

ANTE EL FRACASO DE LA OFENSIVA

Declaraciones de un diplomático neutral

GINEBRA, 18.—Un diplomático neutral que recientemente ha llegado, entrevistado, dijo:

El entusiasmo que provocó la primera ofensiva alemana ha pasado. Todos sienten ahora una profunda decepción. La población alemana esperaba, al iniciarse la ofensiva, una pronta victoria seguida por una paz inmediata.

La pregunta más corriente que se hacían todos los alemanes la última semana era: "¿Cuándo entraremos en París?"

La situación económica se torna seria. Los alemanes, tanto militares como civiles, creen ahora que la continua llegada de tropas norteamericanas al frente cambiará la suerte de la batalla.

Se informa que en la reciente sesión secreta celebrada por el Reichstag se trató sobre la autonomía de Alsacia y Lorena en forma oficial, por primera vez desde el comienzo de la guerra.

La 32a. división norteamericana

ESTA LUCHANDO EN TIERRA ALEMANA

WASHINGTON, 18.—El Departamento de Guerra ha autorizado se anuncie que la 32 división de la guardia nacional está luchando en la actualidad en el frente de Alsacia, en territorio alemán, y que ha sido ya su presencia identificada por el enemigo.

Visita de M. M. Clemenceau y Tardieu

AL FRENTE

Declaraciones de ambos personajes

PARIS, 18.—El ex-delegado de Francia en los Estados Unidos, M. Tardieu, acompañó a M. Clemenceau en su reciente visita al frente de batalla.

M. Tardieu manifestó al Director de "L'Echo de Paris", M. Marcel Hutin, que 80,000 alemanes habían sido muertos o tomados prisioneros en la ofensiva emprendida entre Montdidier y Noyon.

Fuera de la cifra anterior, declaró M. Tardieu que merecía insistirse en los magníficos resultados obtenidos por los contrataques emprendidos por las tropas a las órdenes del general Mangin contra el flanco derecho del ejército del general von Hutier.

"Esta operación es magnífica, declaró, y está estrechamente unida al rechazo sufrido por el enemigo en su avance sobre Compiegne.

Los oficiales enemigos tomados prisioneros no ocultan el fracaso sufrido por sus tropas para alcanzar a Compiegne, ciudad que admiten fué el objetivo perseguido por el alto comando germánico.

M. Clemenceau no hizo sino la siguiente declaración:

"Estoy completamente satisfecho."

COMUNICADO BRITANICO

LONDRES 18. — (Oficial de la noche). — En la madrugada efectuamos una incursión con espléndido éxito al norte de Lens. Momentos más tarde realizamos un raid con los mismos excelentes resultados contra las trincheras enemigas al sur de Hulluch, haciendo varios prisioneros después de viva lucha.

La América Latina ante la guerra

De Sir Maurice de Bunsen

AL CANCILLER ARGENTINO

BUENOS AIRES, 18.—Sir Maurice de Bunsen, al abandonar el territorio argentino, envió al Ministro de Relaciones señor Pueyrredón el siguiente telegrama:

"Debiendo dejar el suelo argentino, deseo enviarle saludos afectuosos de parte de la misión británica, repitiendo una vez más la profunda gratitud que siento por las innumerables atenciones prodigadas tanto por el Presidente como por el Gobierno argentinos desde el día de nuestra llegada a Buenos Aires. Nuestra estada en Argentina ha concluído con una serie de manifestaciones populares en Rosario, Rufino, Mendoza y otros puntos. Guardaremos siempre preciosas impresiones sobre la amistad del pueblo argentino hacia nuestra patria. Los arreglos y disposiciones de la comisión de recepción quedarán inolvidablemente grabados en nuestro corazón y agradecemos la delicada cortesía del Presidente poniendo a nuestra disposición su coche presidencial."

La Embajada italiana en el Brasil

RIO JANEIRO 18. — La Embajada italiana que preside el diputado señor Víctor Luciani, practicó hoy una visita al Instituto Nanguinhos, siendo recibida por el director del establecimiento, señor Carlos Chagas.

Hoy recibió el señor Luciani la visita del Nuncio de Su Santidad. —(Agencia Americana).

Economía y finanzas en la guerra

El acuerdo comercial

ENTRE SUECIA Y LOS ALIADOS

Consideraciones de "The Manchester Guardián"

LONDRES, 18.—"The Manchester Guardián", en un artículo editorial de hoy, dice:

"El acuerdo comercial a que se ha llegado con los suecos, deja a Suecia asegurada para recibir productos que necesita con urgencia para nutrir a su población y mantener sus industrias.

"Los aliados obtienen 400,000 toneladas con la reglamentación del tráfico de minerales de hierro, y probablemente provisiones de papel y pulpa de madera.

"No hay nada en el convenio que sea incompatible con la neutralidad de Suecia si bien es cierto que Alemania desplegó todos sus esfuerzos para hacer fracasar el arreglo."

"Suecia, agrega más adelante, ha sido bien inspirada al tomar ahora esta decisión en vez de postergarla.

"En este momento, el tonelaje es particularmente precioso para los aliados, pero es muy probable que de aquí a un año el problema del tonelaje se torne mucho más fácil. He aquí, pues, un buen negocio para Suecia tanto como para los aliados."

"El tratado, continúa el diario citado, hace que las relaciones entre Suecia y los aliados sean mejores que nunca lo fueron durante la guerra.

"Sin la menor duda, la absorción de Finlandia por Alemania y la ambición manifiesta del Imperio de convertir el Mar Báltico en un lago alemán, han contribuido a hacer más cordiales las relaciones entre Suecia y Alemania."

LOS DIARIOS DE PARIS SE PUBLICARAN SOLAMENTE 3 VECES A LA SEMANA

PARIS 18. — Los diarios de esta ciudad han acordado, desde el 1.o de Julio próximo, aparecer de 4 páginas y solamente 3 veces a la semana.

LA RACION DE PAN EN VIENA

Nueva disminución

LONDRES, 18. — "The Exchange Telegraph Co." ha recibido de Copenhague la siguiente información:

La ración de pan de los vieneses ha sido reducida de 1,260 gramos semanales a 630 gramos. Esta decisión que había sido demorada por el gabinete lo más posible por razones de carácter político, se convirtió en imperativa debido al fracaso obtenido con el aprovisionamiento por parte de Ukrania.

Cuando se efectuó una reducción en la ración de pan en el mes de Enero pasado se produjeron desórdenes. Se anuncia que las autoridades han tomado precauciones por si esos disturbios se vuelven a repetir.

VISITA DEL PRESIDENTE POINCARE A LAS VICTIMAS DE LA ULTIMA INCURSION AEREA ALEMANA

PARIS, 18. — El Presidente Poincaré visitó y proporcionó socorros a las familias de las víctimas ocasionadas por el último ataque de los aviadores alemanes.

LA RECOLECCION DE LA COSECHA EN FRANCIA

PARIS 19. — El Ministro de Municiones, M. Loucheur, ha puesto a disposición de los agricultores a una parte de los campesinos de la clase de 1892, actualmente ocupados en las fábricas de municiones, con el objeto de que se les utilice en la recolección de las cosechas.

Delegación económica rusa a Berlín

Declaraciones de algunos miembros

MOSCOU 18. — Ha despertado especial interés el viaje de una delegación económica rusa que ha partido a Berlín con el objeto de conferenciar con una delegación alemana nombrada al efecto sobre las condiciones en que el comercio entre ambas naciones deberá reanudarse, de acuerdo con el tratado celebrado en Brest-Litvosk.

Los jefes del Soviet estiman que Alemania exigirá la desnacionalización de los Bancos y de varias industrias y la derogación del decreto que constituye el monopolio gubernativo de las importaciones y las exportaciones rusas.

El economista ruso Larin, miembro también de la delegación que partió a Berlín, dijo hace poco en el Congreso Económico que las exigencias de Alemania significaban la cancelación de las cláusulas económicas contenidas en el tratado de Brest-Litovsk, y aconsejó al Gobierno poner en vigor el tratado inmediatamente para evitar una interpretación contraria a los intereses rusos.

El perito económico Lomov en el mismo Congreso puso en guardia a los maximalistas contra la actitud de Alemania, que por intermedio de las actividades de su embajador conde Von Mirbach, manifestaba su deseo de interpretar el tratado en tal forma que modificaba definitivamente la política económica del Gobierno del Soviet, especialmente en lo que respecta a impedir la nacionalización de las industrias del azúcar y del tabaco y del comercio exterior.

EMPRESTITO ALEMAN EN NORUEGA

LONDRES. 18.—El diario "Politiken" de Christiania informa que un experto financista alemán consiguió abrir negociaciones con los navieros noruegos y contratará un gran empréstito alemán en Noruega.

ALZA DE LOS CEREALES EN ALEMANIA

AMSTERDAM 18.— Telegrama de Berlín:

"El Consejo Federal ha ordenado que el precio del centeno aumente a razón de 35 marcos por tonelada. Igual aumento se ha establecido en el precio del trigo, y sobre el de la avena y la cebada, a razón de 30 marcos.

Estos aumentos afectan a los cereales de la cosecha del presente año.

La situación en Rusia

En el comité ejecutivo del gobierno

Expulsión de los miembros de la derecha, los minimalistas y los socialistas revolucionarios

LONDRES, 18.— Un radiotelegrama oficial ruso anuncia:

"El comité ejecutivo de Gobierno ha resuelto expulsar de su seno e invitó a todos los consejos de Campesinos y Soldados a expulsar a los miembros pertenecientes a los partidos de la derecha, del centro minimalista y a los socialistas revolucionarios, a pretexto de que fomentan la contrarevolución.

EN FAVOR DE LOS REFUGIADOS FRANCESES

PARIS, 18. — El general Tôrrient, presidente de la Comisión Nacional de Socorro a las víctimas de la guerra, ha enviado al general Pau, presidente de la Comisión de la Cruz Roja, un cheque por 571,422 francos para socorrer a los fugitivos de las regiones invadidas.

LA REORGANIZACION DE LAS VIAS FERROVIARIAS

Declaración de Mr. Balfour

LONDRES 18. — En la sesión celebrada hoy por la Cámara de los Comunes, el Ministro de Relaciones Exteriores, Mr. Balfour, dijo:

"Gran Bretaña ayudará a la acción de los Estados Unidos en lo que se refiere a la reorganización de los caminos de hierro de Rusia en todo lo que esté a su alcance. Existen varias y pequeñas razones que aconsejan dejar esta cuestión principalmente en manos de los Estados Unidos.

EL MOVIMIENTO TCHECO ESLOVACO

MOSCOU, 18. — De Nijninovgorod comunican que, debido al movimiento tcheco-eslovaco, no solamente se han cortado las comunicaciones con Siberia sino que también se ha suspendido el tráfico fluvial por el Volga.

Desde la requisición del puente que se encuentra cerca de Syrzan, los cereales son llevados por vapores desde Samara. A pesar de esto, el acarreo no es suficiente y muchas ciudades se encuentran sin pan.

Antes de la interrupción del tráfico fluvial el movimiento de barcos en el Volga había sufrido un gran golpe por la falta de petróleo.

Expulsión de los socialistas revolucionarios

DEL CONSEJO CENTRAL DE LOS SOVIETS

LONDRES, 18. — Se ha recibido informaciones de Rusia que comunican que el Comité Ejecutivo Central de los Soviets ha decidido expulsar a los miembros que representan a los socialistas revolucionarios de la derecha y del centro. También se le ha pedido a todos los consejos locales que adopten igual medida. Explicando el por qué de esta determinación el mensaje dice:

"La autoridad de los consejos atraviesa por un período extremadamente crítico, pues es atacada simultáneamente por el imperialismo internacional en todos los frentes y que tiene coadjutores dentro de la misma Rusia; y que emplea los medios más vedados, incluso la vergüenza y la calumnia contra los soviets.

Agrega el mensaje que se ha establecido en forma precisa la culpabilidad de los miembros del consejo que han sido expulsados. A muchos de ellos se les ha sorprendido organizando revueltas y tratando de celebrar alianzas con los contra-revolucionarios del Don en unión de los generales Kaledine y Korniloff.

Nueva ofensiva alemana en el sur de Rusia

Movilización de los rusos nacidos entre los años 1893 y 1897

LONDRES, 18. — Un comunicado oficial ruso informa que los alemanes en el sur de Rusia han comenzado una nueva ofensiva hacia el oriente, en dirección al frente de Voronesk. El 15 del presente, sus tropas avanzaron en las regiones de Varniska, Bostov y Vetliak.

El Ministro de Relaciones, Tchitcherin, informó al Embajador de Rusia en Berlín de los últimos acontecimientos y le avisó que el comandante alemán del distrito de Veronesk había propuesto la adopción de una nueva línea fronteriza.

El Departamento de Guerra ha ordenado la movilización de todos los obreros y labradores nacidos entre los años 1893 y 1897.

Los habitantes de gran número de provincias han sido llamados a prestar servicios activos en el ejército por un plazo de 6 meses. Aquellos que rehusen obedecer esta orden serán castigados severamente.

LA PROPAGANDA ANARQUISTA EN UKRANIA

AMSTERDAM 18. — "Der Taglische Rundschau" informa que el nuevo Gobierno de Ukrania no ha conseguido detener la anarquía en el país, la que parece haber asumido proporciones amenazantes en algunos distritos. Diariamente se efectúan arrestos de socialistas revolucionarios y agitadores que pretenden levantar una nueva revolución. El descontento se puede notar en todos aquellos distritos en que la población ukraniana no tiene confianza en el nuevo régimen. La recolección de las cosechas ha sido efectuada mediante enérgicas medidas. Se ha debido requisicionar todos los granos, pues los aldeanos, debido a peligrosos propagandistas, convertían todos los granos en alcohol.

El viaje de los submarinos

(De nuestro corresponsal, por cable)

La recalada en Santa Elena

Salutaciones del gobierno ecuatoriano

Un saludo para el corresponsal de "La Nacion"

SANTA ELENA (Ecuador), 18.—La novena etapa del gran viaje,— setecientas millas sin escala,— ha sido realizada sin novedad, en setenta horas.

Esta noche, la flotilla zarpa con rumbo directo a la Patria.

Recalará en Arica, pero fondeará unos días en Pisagua, a donde es probable que llegue el próximo Lunes.

Se han recibido numerosos telegramas de bienvenida, incluso del gobierno ecuatoriano y de la Legación de Chile, y en los que se expresan sentimientos porque no haya sido posible a la escuadrilla pasar por Guayaquil.

La prensa se hace eco de que, a pesar de la situación aislada del puerto elegido como fondeadero, numerosas familias se dirigieron a Ballenita a saludar a los viajeros chilenos.

"El Telégrafo" de Guayaquil, envió al corresponsal un radiotelegrama saludando a nuestro diario y al personal de la escuadrilla. Retribuí cordialmente este espontáneo y simpático saludo.

A pesar de los enormes sacrificios que habría significado, los marinos deseaban ardientemente hacer la travesía directa de Panamá a Iquique. La recalada en puerto ecuatoriano se debió al deseo de tener una mayor seguridad, sin forzar la potencia de la maquinaria.

El Almirante Gómez Carreño deseó también que naves y tripulantes tuviesen esa corta tregua para finiquitar brillantemente la última etapa.

DE NORTE AMERICA

(De nuestro corresponsal, por cable)

En honor del cónsul de Chile

NUEVA YORK, 18.—Ayer un numeroso grupo de familias chilenas residentes aquí, festejó, con motivo de su llegada a esta ciudad, al Cónsul interino de Chile, señor Arturo Lorca, y a su señora esposa, con un magnífico paseo campestre.

La ley contra la ociosidad

En virtud de la ley por la cual se obliga a trabajar a todo el mundo, las autoridades del Estado de Maryland han notificado a un acaudalado joven chileno aquí residente que debe trabajar en forma efectiva, o abandonar el territorio del Estado.

Esta ley deben tenerla en cuenta los turistas chilenos que deseen venir y tengan el ánimo de radicarse temporalmente en este país.

La guerra en el Mar

El reclutamiento de voluntario

LONDRES 18. — Ayer, 17 de Junio, se pudieron comprobar de una manera clara los primeros resultados de la nueva campaña de reclutamiento de voluntarios para la división de infantería de marina, cuando un destacamento de reclutas, destinado a la sección pesquera, atravesó Dublin acompañado por una guardia de honor naval y una fanfarria militar.

Una inmensa muchedumbre aclamó vivamente a esos reclutas, hijos de marineros, que han acudido de todas partes, de las ciudades, las aldeas, y principalmente de la costa.

Llevaban un estandarte sobre el cual se había escrito:

"Los alemanes hunden a los buques irlandeses; asesinan a los irlandeses. Adherir a nosotros; vengad esos crímenes.

"Somos hombres de Beatty, hermanos irlandeses. Venid! Se os necesita!"

Los reclutas partieron después para Inglaterra.

La guerra en Asia y Africa

TROPAS TURCAS APARECEN EN LAS VECINDADES DE TABRIZ

LONDRES, 18.—De Persia anuncian que una pequeña fuerza de caballería turca apareció en las vecindades de Tábriz.

En los Balkanes

El comando aliado

El general Franchet D'Esperey nombrado comandante en jefe

ATENAS 18.— El general Franchet d'Esperey ha sido nombrado comandante en jefe de las fuerzas aliadas que operan en los Balkanes. El premier Venizelos le ofreció un almuerzo.

COMUNICADO FRANCES

PARIS 18. (Oficial). — En el teatro de operaciones de la Macedonia hubo violenta actividad recíproca de las artillerías a lo largo de todo el frente. Los bombardeos fueron especialmente violentos al oeste del Vardar, en la curva del Cerna y en alguno que otro punto.

Una tentativa del enemigo sobre el sector italiano fracasó.

Los aviadores británicos bombardearon las estaciones de los antiguos ferrocarriles serbios de Drama, provocando un incendio en Furka.

Informaciones generales

La reglamentación del trabajo en Gran Bretaña

Declaración del Ministro del ramo

LONDRES 18. — El Ministro de Trabajo declaró recientemente en la Cámara de los Comunes la ambición de ver a la industria inglesa enteramente sometida al control de los comités de reglamentación de salarios.

El proyecto de ley en discusión, que motivó estas declaraciones, facultaría al Ministro para instituir en la industria esos comités, que obrarían igualmente como informadores oficiales de las condiciones del trabajo en cada industria.

La situación interna de Austria

El conflicto austro-alemán sobre la Polonia.— Opiniones de los diarios centro-europeos

AMSTERDAM, 18.— El corresponsal de "Das Berliner Tageblat" en Viena, resumiendo la situación del Austria, declara que todos los juegos del Gobierno han sido detenidos.

"La inquietud se acentúa, agrega, en los círculos oficiales de Berlín, a causa de la lucha de nacionalidades de Austria-Hungría. Ningún gabinete ha podido gobernar sin el apoyo potente del partido polaco. La caída del gabinete Seydler fué dictada por los polacos".

"Die Post" declara que la cuestión sureslava se ha vuelto aguda, y que la situación, que empeora cada día, conducirá a una catástrofe.

"Die Arbeiter Zeitung" dice:

"Algunos meses atrás, los que consideraban segura la destrucción del Austria pudieron regocijarse del desacuerdo completo existente entre Austria y Alemania en la cuestión polaca.

La misión del conde Burian a Berlín tenía por objeto solucionar este asunto, pero no obtuvo éxito. El conde Burian declaró que la solución que él proponía era la única que podía salvar al Austria, pero Alemania no desea ver a Austria dominando a la Polonia, y teme una unión de los pueblos eslavos contra Alemania.

"El tercer factor de la crisis de Austria afecta a todas las categorías de la población, y consiste en la tremenda escasez de víveres La condición económica del país es apremiante, desesperada.

"El partido social-democrático austro-húngaro aconseja a los trabajadores permanecer en calma, y proceder solamente cuando los jefes lo juzguen necesario. Es de notar que el gobierno no ha cumplido ninguna de sus promesas.

"La población, hastiada de la guerra, comprende que se la continúa sólo por favorecer los intereses de Alemania, no los de Austria.

"Esta nueva ofensiva es un esfuerzo para desviar la atención del pueblo hacia el frente de batalla, pero es un esfuerzo que llega demasiado tarde".

LAS RELACIONES ENTRE PATRONES Y OBREROS EN GRAN BRETAÑA

Acuerdo tomado por una comisión de laboristas

LONDRES 18. — La comisión de laboristas ha publicado un memorandum en el cual traza las líneas principales de un plan para establecer las relaciones entre el capital y el trabajo sobre bases satisfactorias. Se organizarán consejos industriales formados por representantes de los patrones y obreros, constituídos en asociaciones. Estas asociaciones serán reconocidas por el Gobierno como órganos oficiales de consulta en todos los asuntos concernientes a la industria.

SCHEIDEMANN VA A CONFERENCIAR CON TROELSTRA

AMSTERDAM, 18. — El leader socialista alemán y miembro del Reichstag, Scheidemann, ha llegado a esta ciudad, donde se encontrará con el delegado danés Troelstra, que se dirige a Londres muy pronto con el objeto de asistir a la conferencia anual del congreso británico de los laboristas.

LA INTERNACION DE ALEMANES EN AUSTRALIA

Represalias que proyectaría el Gobierno alemán

AMSTERDAM 18. — "Die Deutsche Tages Zeitung" dice:

"Cuando se pruebe que 10,000 alemanes residentes en China y expulsados de este país han sido internados en Australia, el Gobierno alemán elegirá a 10,000 habitantes del territorio francés ocupado y los encarcelará hasta que los alemanes en cuestión hayan sido enviados nuevamente a China y debidamente indemnizados de las pérdidas y daños que hubiesen sufrido durante su ausencia".

PROHIBICION DE ENTRAR A SUECIA

LONDRES 18. — Se ha recibido de Cristiania una información que dice:

El Gobierno de Suecia ha prohibido la entrada a Suecia al vapor Mr. Tupper Chambers, representante de la Unión de Marineros Ingleses.

AVIADORES INGLESES INTERNADOS EN ESPAÑA

MADRID 18. — Han llegado a Córdoba, donde serán internados, los aviadores ingleses que hicieron últimamente un aterrizaje forzoso, por accidente, en las cercanías de Tetuán.

San Luis
Y
San Juan

Se aproximan estos días de santo.

Usted demostrará tener un delicado gusto artístico, si compra para regalo un artículo de plaqué de la variada y bonita remesa que nos ha llegado últimamente.

MORRISON y Co.
AHUMADA 65, 67 y 77
Casilla 212 SANTIAGO

MARYLAND = BOUQUET
El Super-cigarrillo

E. TURRI

AGENCIA DE LA LOTERÍA NACIONAL ARGENTINA

Autorizada por ley núm. 3313 del Hon. Congreso de la Nación

PROXIMOS SORTEOS

DIAS 21 Y 28 DE JUNIO, DE $ 80,000 ARGENTINOS CADA UNO.

Un billete ENTERO: a $ 19 arg., 30 chilenos ó 42 francos.
Cada QUINTO a: $ 5 arg., 8 chilenos ú 11 francos.

DIA 10 DE JULIO, DE $ 300,000 ARGENTINOS

Un billete ENTERO a: $ 60 arg., 100 chilenos ó 132 francos.
Cada DECIMO a: $ 7 arg., 12 chilenos ó 16 francos.

Estos precios son INVARIABLES y en ellos está incluído TODO GASTO de remisión, a cualquier parte de CHILE, como también el envío gratis, a todo comprador, de la LISTA OFICIAL de los 5,400 números premiados. Las REMESAS en pago de los billetes de la Lotería Nacional Argentina pedidos, pueden hacerse: por giro postal en FRANCOS; letra bancaria en ARGENTINOS; enviando el dinero efectivo en billetes chilenos en carta certificada y lacrada; o tomando un giro (postal o telegráfico) pagadero en PESOS CHILENOS, sin comisión ni recargo alguno en la

Casa E. TURRI :: Santiago

PASAJE BALMACEDA NUM. 10, CALLE HUERFANOS FRENTE A GATH Y CHAVES. — CASILLA CORREO 3217

E. TURRI GALERIA GÜEMES
Buenos Aires.

4438-19-f

La guerra austro=italiana

LA TERCERA JORNADA DE LA GRAN BATALLA DEL PIAVE

Se ha continuado combatiendo con ardor en toda la línea desde Adige hasta el mar, pero en general la situación de los ejércitos no se ha modificado

Todos los despachos recibidos de diversas fuentes coinciden en que los austriacos han renovado infructuosamente sus esfuerzos por forzar el paso hacia las llanuras al sur del Piave

EL JEFE DEL GABINETE ITALIANO SE ENCUENTRA EN LA ZONA DE GUERRA

COMUNICADO ITALIANO

ROMA 18 (Oficial). — En el frente de las montañas y en Montello, el enemigo no renovó sus ataques. Ocupamos algunas posiciones en Soussey y ciento centenares de prisioneros.

Se desarrollaron importantes acciones al sur de Montello y entre Zenson y Fosalta. El enemigo fué contenido en sus ataques, y se retiró dejándonos centenares de prisioneros.

Rechazamos varias tentativas de atravesar el Piave entre Maserada y Panleduc.

La batalla mas grande que ha sostenido Italia

Los planes de los austriacos. — Información de la Agencia Stefani

ROMA 18. — La Agencia Stefani anuncia:

"La lucha actual no interesa a un cuerpo de ejército solo. Se trata de la mayor batalla sostenida por Italia. De 92 divisiones que forman las fuerzas movilizadas por el Austria, 71 fueron ya identificadas en nuestro frente, lo que representa a todo lo que el Austria posee en tropas verdaderamente eficientes.

Más de 4,500 bocas de fuego de todos calibres han sido puestas en acción. Tres ejércitos austro-húngaros, bajo las órdenes supremas del mariscal Boroevic, se han empeñado en la batalla.

De acuerdo con el plan austro-húngaro, se debía llegar en el primer día de la ofensiva al ferrocarril de Treviso a Monteluna. El cuarto cuerpo de ejército debía ocupar Treviso.

Además se prescribía la formación de cada batallón, de cada destacamento encargado de hacer las requisiciones, al mando de oficiales enérgicos, para poder racionar a las tropas con los productos de los territorios ocupados.

Nuevas fuerzas austro-húngaras son continuamente arrojadas a la batalla. El desgaste del enemigo es la condición esencial de la victoria italiana."

EL PREMIER ORLANDO A LA ZONA DE GUERRA

ROMA 18. — El Premier señor Orlando partió a la zona de guerra.

LOS AUSTRIACOS BUSCABAN UN EXITO DECISIVO

LONDRES, 18.— "Il Messaggero" dice:

"La ofensiva fué preparada en forma que condujese a un resultado decisivo. La orden del día del general Mitteregger dice que todas las fuerzas austriacas están empeñadas contra un sólo enemigo, y promete a los soldados la ocupación de terrenos ricos en víveres y medios de vida."

LONDRES COMENTA EL FRACASO DE LA OFENSIVA AUSTRIACA

LONDRES, 18.— Los diarios publican artículos entusiastas en elogio de la soberbia resistencia italiana y la derrota infligida a las tropas austriacas.

"The Daily Telegraph" dice:

"El mejor triunfo al valor de las tropas italianas y a las tropas franco-británicas que han tenido el honor de tomar parte en la lucha se halla en el tono de los comunicados austriacos. Si estos son publicados en Austria, serán leídos con consternación por los alemanes y los magyares y con júbilo por los de todas las razas oprimidas por el gobierno dual.

"La situación se resume así:

"La gran ofensiva sufrió un fracaso, y una ofensiva que debuta por el fracaso es un desastre.

"Cuando los resultados de la lucha sean conocidos en Austria, la posición del Gobierno no será ni invidiable, ni reforzada. Ellos alentarán a los elementos antialemanes, a los que están en oposición con la dominación alemana.

"El fracaso de la ofensiva aumentará el descontento, aumentará la tendencia revolucionaria, lo que podría obligar a Alemania a prestar refuerzos al Austria, disminuyendo así las fuerzas que ahora dirige contra Francia y Gran Bretaña, en el frente occidental, que es el frente único.

"La magnífica resistencia italiana tendrá un efecto estimulante sobre los sectores de nuestro frente".

"The Daily Chronicle" dice:

"Mientras que la tentativa de reproducir contra nosotros en ese teatro de la guerra éxitos de la naturaleza de los obtenidos por los alemanes el 21 de Marzo y el 27 de Mayo, la empresa austro-alemana ha fracasado. En los sectores de las montañas que son los más difíciles de defender, el fracaso ha sido total.. Si los austriacos no tienen nada que mostrar en compensación de su ambicioso y costoso esfuerzo, sino una estrecha faja de terreno a través del Piave, que no constituye un formidable obstáculo natural en esta época del año, el resultado equivaldrá para ellos a una seria derrota, sufriendo, como sufren, de un terrible agotamiento de efectivos, que tantas veces han llegado a reunirse después de golpes más terribles, y que podrían recibir con motivo de este último desastre su golpe de gracia".

LAS TENTATIVAS AUSTRIACAS EN EL PIAVE

Comentarios de un diario británico

LONDRES 18. — "The Evening Standard" dice:

"Los austriacos intentan establecerse en la cabeza de los puentes en la derecha del Piave con el objeto de iniciar sus futuras operaciones.

Los italianos tienen reservas en número suficiente para conjurar todo peligro en el Piave.

El mayor peligro parece presentarse en Montello, donde las dos terceras partes de los terrenos elevados se encuentran en manos de los invasores.

ORDEN DEL DIA DE UN COMANDANTE AUSTRIACO

El ataque contra Italia

ROMA, 18.—En los bolsillos de un oficial austriaco hecho prisionero se encontró una orden del día dada por el comandante del tercer regimiento austriaco, que dice:

"Todas las fuerzas materiales de la monarquía se encuentran por primera vez contra Italia, en un frente que abarca desde el Adige hasta el mar. Todo el frente será atacado por nuestros soldados, con lo que Italia no podrá poner las suficientes reservas en acción para librarse de nuestra tenaza."

La orden del día concluye:

"De la guerra de trincheras pasaremos a la de movimiento y ocuparemos un país rico en abastecimientos, hasta la ciudad de Verona, donde hace 100 años nuestros regimientos consiguieron una victoria contra los italo-franceses."

La lucha en el Piave

Los combates continúan con gran intensidad

CUARTEL GENERAL ITALIANO, 18.—La lucha prosigue con gran encarnizamiento en el Piave. Los austriacos han sufrido fuertes pérdidas debido al fuego concentrado de las baterías italianas. La infantería ha contratacado repetidas veces a las líneas austriacas.

La mayor intensidad de la ofensiva y donde se ha tomado el mayor número de prisioneros ha sido en el Piave, donde los austriacos concentraron grandes cantidades de tropas. La lucha en las montañas se ha limitado a ataques y contrataques de carácter exclusivamente local.

El enemigo hace desesperados esfuerzos por retener las conquistas efectuadas en su avance inicial al occidente del Piave. Todos los terrenos conquistados en ese sector le ha costado grandes cantidades de soldados.

En las regiones de Nerves y Fagaçe se combate también encarnizadamente.

LOS COMBATES DEL PIAVE

Informaciones de corresponsales en el frente

ROMA, 18.—Los corresponsales en el frente de batalla están conformes en estimar que aunque los austriacos puedan establecerse sólidamente en la cabeza de los puentes con los que cruzaron el Piave y recibir la artillería suficiente para emplazarla en la pequeña sección de Montello que aún retienen en su poder, el único resultado será que todas las tropas que crucen el río estarán en peligro de caer en manos de los italianos.

MUERTE DE LA MADRE DE MISS CAVELL

LONDRES, 19. — Ha fallecido Mistress Ida Cavell, madre de la heroica "nurse" fusilada por los alemanes en Bélgica. La salud de Mistress Calvell se había agravado mucho desde la muerte de su hija.

Iniciación de la ofensiva austriaca

Descripción de un oficial italiano

ROMA, 18.— Un oficial llegado del frente de batalla, describiendo el ataque austriaco, dice:

"En el silencio de la noche obscura, se sintió un rumor que parecía el eco lejano de una avalancha. Era la tempestad que se aproximaba, violenta y rápida. Después de pocos momentos, un fragor infernal se sentía en todos los ámbitos de la montaña y ésta parecía derrumbarse por un espantoso cataclismo. El eco se propagaba por los valles hasta el cielo y se perdía en el infinito. Toda la artillería austriaca fulminaba sus fuegos e iluminaba con sus relámpagos el sector comprendido desde el valle del Adige hasta el mar.

"Nuestros cañones permanecieron silenciosos ante el primer trueno de la artillería enemiga, pero después todos juntos empezaron un contra bombardeo con un furor indescriptible. La artillería enemiga parecía aproximarse hacia nuestras líneas en busca de las vías férreas.

La noche presentaba un espectáculo verdaderamente imposible de describir; las horas que pasé fueron de un completo aturdimiento.

DOCUMENTOS ENCONTRADOS EN PODER DE LOS PRISIONEROS AUSTRIACOS

CUARTEL GENERAL ITALIANO, 18.—Un oficial austriaco tomado prisionero, dijo:

"Hemos sufrido un gran error. La resistencia opuesta por los italianos ha sido muy vigorosa, ellos han combatido como demonios en defensa de su propio suelo."

Los civiles que se han encontrado en el área cubierta por el fuego del enemigo han demostrado estar poseídos de una perfecta confianza. Toda la población ha continuado en sus labores diarias, como de costumbre. Los sodados que a paso de marcha se dirigen a las líneas del frente lo hacen entonando canciones y a menudo son detenidos en su camino por personas que les ofrecen flores y les adornan sus cascos.

Sin duda alguna, el espíritu de los italianos es excelente, a pesar de que la situación general es tenida como seria, debido al hecho de que los austriacos han traído a la batalla todas sus fuerzas y esperan de la actual ofensiva quebrantar la resistencia de los italianos y dejar a la Italia fuera de la guerra.

En poder de los prisioneros se han encontrado copias del discurso pronunciado por el Emperador Carlos antes de que comenzara la ofensiva, en ese discurso el Emperador les dijo:

"Delante de ustedes se encuentra el enemigo, y allí los esperan la gloria, el honor, bienes y alimentos en abundancia, fuera de que lograremos celebrar la paz final con la ayuda de Dios. Debemos hacer el supremo sacrificio por la libertad de nuestra bella patria."

EN EL PARLAMENTO ITALIANO

La lectura de los últimos boletines

ROMA 18. — La lectura del último boletín de la noche suscitó vivas esperanzas en el Parlamento.

El premier Orlando, conversando con algunos diputados confirmaba las buenas noticias y comentaba los partes oficiales recién llegados. Según ellos, la batalla se desarrolla desde la altiplanicie de Asiago, hasta el mar y es la lucha más grande en que Italia haya jamás peleado. Toma parte en ella todo el ejército de la nación contra el esfuerzo secular del enemigo. 71 divisiones austriacas con 7.500 cañones han sido ya llevadas al frente de Italia. Comandante supremo del ejército austriaco es el general Borovic; jefe del ejército que opera del Astico al Piave, es el general Schasteufel; el ejército que opera en Montello es mandado por el archiduque José y el que opera en el Isonzo y bajo Piave es comandado por el general Von Juro. Todas estas tropas tienen orden de avanzar a toda costa. Millares de cadáveres cubren el terreno delante de las líneas italianas y el enemigo no ha conseguido alcanzar ninguno de sus objetivos.

La ofensiva austriaca

La opinión en los círculos militares londinenses

LONDRES 18. — Los críticos militares opinan que la ofensiva austriaca no sólo ha sido detenida, sino que ha fracasado por completo.

Efectivamente el ataque de los austriacos de ningún modo ha constituído una sorpresa.

En el frente de 94 millas, desde la meseta de Asiago, al mar, ha habido en total 52 divisiones austriacas.

En el corto frente defendido por las tropas británicas, el ataque fué emprendido por cuatro divisiones y los asaltantes sufrieron bajas realmente abrumadoras.

El enemigo obligó a los ingleses en su primer ataque a retroceder en una profundidad de mil millas, las que después fueron reconquistadas mediante contrataques.

Los franceses, situados a la derecha de los británicos, también fueron obligados a retroceder una corta distancia; pero reconquistaron casi todas las posiciones perdidas, después de un victorioso contrataque.

Según los detalles que se han recibido en esta capital, los austriacos, a pesar del gran número de tropas empleadas, no han conseguido asentar pié en uno o dos lugares de la otra ribera del Piave. Además, han conquistado terreno en la región montañosa; pero esas ganancias, han quedado grandemente reducidas, ya que los aliados mediante sus contrataques han conquistado casi todo el terreno perdido.

La parte más seria de la contienda parece desarrollarse al este del Brenta y del Piave, donde los austriacos han conseguido apoderarse de la primera línea de los italianos.

También los italianos perdieron importantes posiciones al oeste del Brenta. Si el enemigo las hubiese mantenido en su poder, podría haber existido un grave peligro, porque dichas posiciones flanquean toda la ribera occidental; pero los italianos los desalojaron mediante una brillante embestida.

LOS PROBABLES OBJETIVOS DE LOS AUSTRIACOS

Correspondencia del general Amadasi

CUARTEL GENERAL ITALIANO 18. — Hasta ahora no se delinea la dirección principal de la ofensiva emprendida por los austriacos. Por razones estratégicas se cree muy probable que el ataque se resuelva en los sectores de la montaña y los objetivos serían Brescia y Vicenza.

Las continuas sorpresas de esta guerra, aconsejan considerar la posibilidad de un esfuerzo principal en el bajo Piave, al mismo tiempo que un ataque diversivo en las montañas. El momento actual impone reservas. Por este motivo me limito a agregar que el general Conrad von Hoetzendorff comanda los ejércitos que operan en la zona de la montaña; el general Kiachbach un trecho de la cuenca del Feltre al Adriático, y que el general Boroevic tiene a su cargo las vías de los montes Friulanos. — **General Amadasi.**

LA OFENSIVA DE LOS AUSTRIACOS

Juicios de los diarios parisienses

PARIS, 18.—El hecho de que los austriacos después de tres días de batallar no hayan logrado conseguir éxito alguno de importancia, confirma a los diarios de esta ciudad en su juicio de que la ofensiva del enemigo ha sido detenida.

"L'Homme Libre" constata la resistencia a toda prueba ofrecida por los italianos y dice que su triunfo se debe a la elevación de su moral y levantado espíritu.

LOS OBJETIVOS QUE PERSEGUIRIAN LOS AUSTRIACOS

Información del Cuartel General Italiano

CUARTEL GENERAL ITALIANO, 18.— Las tropas italianas en unión con las anglo-francesas han resistido con buenos resultados y han contratacado vigorosamente, con lo que han podido vigilar todos los movimientos que ha emprendido el enemigo en el área del Brenta y en la de las montañas y llanuras.

Si los esfuerzos que el enemigo emprenderá desde Montello se dirigirán contra la retaguardia italiana en Monte Grappa o amenazarán las llanuras del Véneto y la ciudad de Venecia, es algo que aún no puede saberse fijamente; pero sí es cierto que los austriacos luchan desesperadamente por mantener todo lo que han conseguido ganar.

El comando italiano cree que como la primera gran tentativa de avance ha sido detenida, diariamente se producirán nuevos esfuerzos y nuevas y ardorosas luchas.

COMUNICADO ITALIANO

ROMA, 18.—(Oficial). La violencia de la batalla, que ha sido bastante atenuada en el frente montañoso, aumentó en el Piave durante el día de ayer. El tercer ejército sostuvo un poderoso esfuerzo del enemigo con su bravura acostumbrada.

En el frente de Maserada y Candelu, las tentativas del enemigo para establecerse en la orilla derecha de la desembocadura del río fueron rechazadas. Desde Fossalma a Caposile la lucha sigue desarrollándose severamenete y sin tregua. Los formidables ataques lanzados por el enemigo, alternan con nuestros contrataques. Los principios de avances emprendidos por los austriacos fueron quebrantados por nuestra resistencia o detenidos por nuestra acción contra-ofensiva. La lucha tuvo una tregua solamente durante la noche.

A pesar de sus esfuerzos, el enemigo no pudo aumentar la profundidad del espacio de terreno en el cual combate desde hace cuatro días. 1.550 soldados enemigos quedaron en nuestras manos.

Los aviadores continuaron prodigándose incansablemente, interviniendo eficazmente en la batalla a pesar de la fuerte lluvia.

En la orilla norte de Montello consolidamos nuestra ocupación sobre el río hasta la casa de Serena. En la tarde, el enemigo desde la saliente nor-este del monte, inició dos ataques en dirección al sur-este y sur-oeste. El primer ataque fué totalmente detenido en una línea que corre 270 metros al nor-este de Giavera y el segundo fué contrarrestado inmediatamente al sur del ferrocarril de San Mauro a Santa Andrea.

TODAS LAS FUERZAS AUSTRIACAS EMPLEADAS EN LA OFENSIVA

ROMA 18. — Informan del frente que el comando del ejército está en posesión de una orden del día secuestrada a los prisioneros en la cual se establece que por primera vez en la guerra todos los medios bélicos y fuerzas de la monarquía están empeñados actualmente contra Italia, y se promete a los soldados, en compensación de sus sacrificios, ocupar un territorio rico en aprovisionamientos, para lo cual se les incita a avanzar resueltamente.

FÁBRICA
DE TEJIDOS DE PUNTO
ESTADO 26
Camisetas afelpadas, camisetas de lana, medias, calcetines, bufandas, paletóes lana tejidos, pañuelos lana tejidos, refajos, trajecitos, vestiditos, polainas.
Precios muy bajos.

GALERÍA DE
LA SOCIEDAD
Protección Mutua
DE E.E. P.P.
Hay para el 1.o de Julio, desocupados, dos espléndidos estudios para abogados o profesionales, en el segundo piso de este edificio.
Tratar con
ARMANDO OYANEDER Z.,
Oficina 9
2994-29-f

En la Cámara de los Comunes

Mr. Bonar Law pide un nuevo crédito de 500.000.000 libras esterlinas.-Los gastos diarios de Gran Bretaña en los últimos meses.- Exposición sobre la situación general de la guerra.-Elogios al ejército norte-americano.

Mr. Bonar Law

LONDRES, 18.—El Ministro de Hacienda, Mr. Bonar Law, al presentar a la Cámara de los Comunes un "bill" sobre concesión de un crédito de 500.000.000 de libras esterlinas, recordó que el pedido de créditos hecho en 7 de Marzo último ascendía a 600.000.000, suma que, según las previsiones del gobierno, alcanzaría para cubrir los gastos nacionales por espacio de 69 días. "Hasta el 9 de Mayo, continuó, correspondía gastar 482.000.000 de libras, y los gastos reales ascendieron sólo a 472.500.000 libras, o sea nueve y medio millones menos que lo previsto. Los gastos diarios fueron de 6.986.000.000 libras esterlinas o sea una reducción diaria de 138.000 libras en relación con las previsiones del gobierno. No sería seguro contar con una disminución semejante en los gastos del año entero; pero estas previsiones pueden ser tomadas como una indicación general.

'Sobre ese período de 69 días, la reducción sobre las previsiones de los cuatro servicios de guerra: ejército, armada, municiones y aeronáutica, se eleva a 15.200.000 libras esterlinas. Para el ejército los gastos han sido superiores en nueve millones a lo que se había previsto. De estos nueve millones, seis son debidos al abastecimiento, porque los efectivos del ejército durante ese período pasaban del promedio previsto para todo el año.

El total de adelantos hechos a los aliados es de mil 370 millones de libras y a los dominios, de 206.000.000.''

Luego, pasando revista a la situación general, Mr. Bonar Law dijo:

''La última fase de la gran lucha es la ofensiva austriaca en Italia. La iniciativa de este movimiento viene sin duda de Berlín más que de Viena. La ofensiva fué lanzada el 15 de Junio sobre un frente extenso y con fuerzas que se elevan a mucho más de la mitad de las tropas austriacas que hay sobre ese frente.

''Hasta ahora, después de tres días de batalla, el ataque ha fracasado. Después de tres días de horrenda lucha, el enemigo no ha alcanzado los objetivos que esperaba alcanzar desde el primer día, y ninguna ofensiva en tal escala hecha durante la guerra ha tenido tampoco éxito en su comienzo. No sólo nuestras propias fuerzas y las francesas se han hecho valer, sino que los italianos han combatido con la mayor valentía y con la más esforzada tenacidad.''

En lo que concierne a la situación en Francie, Mr. Bonar Law dijo:

''A pesar de los acontecimientos desarrollados a partir del gran ataque del 21 de Marzo, podemos después de tres meses ,mirar con cierta confianza la situación. Los alemanes tenían delante de sí tres grandes objetivos estratégicos probables: 1.o París, 2.o, Los puertos de la Mancha; 3.o, Batir a los ejércitos aliados rompiendo las comunicaciones entre británicos y franceses. Ninguno de estos objetivos ha sido todavía alcanzado, y los artículos de la prensa alemana demuestran que los alemanes empiezan a perder la esperanza sobre el éxito de sus ejércitos. Si al principio de la ofensiva hubiéramos podido prever cuál iba a ser la situación tres meses más tarde, nuestra inquietud habría sido mucho menor de lo que ha sido en realidad.

''El primer golpe asestado el 21 de Marzo en Saint-Quentin, fué indudablemente un éxito para el enemigo, y lo mismo fué la primera fase de la batalla del Lys; pero en el violento, ataque con grandes fuerzas, contra nuestro tercer ejército, delante de Arras, los ejércitos británicos fueron victoriosos e infligieron indudablemente inmensas pérdidas al enemigo.

Lo mismo sucedió en la última fase de la batalla del Lys, que podemos legítimamente reivindicar como una victoria. Asimismo en lo que concierne a la parte francesa de la línea, la primera parte del ataque fué una victoria para el enemigo; pero más tarde empezó un inmenso ataque en que erró completamente sus objetivos.

''Un resultado importante y de gran alcance, que espero será decisivo, de esos ataques, es la unidad del comando de los aliados.

''**Una batalla larga y continua, es cuestión de reservas, y la gran fuente de reservas de los aliados es América.** Bajo la presión de la necesidad, ha sido posible lo que parecía imposible: las tropas americanas no están en vías de participar en la guerra: participan en ella. (Aplausos vivísimos de toda la Cámara).

'Las tropas americanas han justificado las grandes esperanzas que todo hombre que conociese el carácter del pueblo norte-americano se había formado.

''No puedo dar cifras, pero puedo, sí, dar lectura a los extractos de la última memoria de la útima reunión del Consejo Supremo de Guerra.

''Gracias a la cooperación pronta y cordial del Presidente de los Estados Unidos, se hará imposible a los enemigos obtener la victoria: agotará sus reservas antes de que los aliados hayan agotado las suyas.

'Las fuerzas aéreas desempeñaron desde el principio al fin un rol magnífico, no solamente ayudando a nuestras tropas, sino también a los frnceses y a los italianos.

'Por lo que respecta a la amenaza de los submarinos, lo que parecía hace un año ser un peligro máximo al cual teníamos que hacer frente, todo eso ha cambiado: las cifras de la navegación que serán publicadas esta semana, demostrarán que la producción mundial de buques pasará por primera vez a la destrucción obra de los submrinos. Por consiguiente, no hay ninguna probabilidad, dentro de lo que humanamente se puede prever, de que Gran Bretaña se vea obligada a ceder por el hambre.

''Las tropas norteamericanas ya llegadas y las que continuarán llegando cada mes se elevan a una cifra que hace uno o dos meess hubiéramos considerado absolutamente imposible.

'Respecto de la situación militar actual, observamos que en el frente reina calma, pero es solamente temporal. Un nuevo golpe habremos de soportar, pero las fuerzas inglesas, francesas y norteamericanas están listas para hacerle frente, con esperanza y confianza. La moral de las tropas aliados nunca ha sido más alta, y jamás nuestras tropas han estado mejor dispuestas para afrontar al enemigo.

'Es imposible hacer un elogio demasido elevado de cómo los franceses han combatido para salvar a su país, y ninguna palabra de alabanza puede ser excesiva para la moral de que está animado el pueblo francés frente a la amenaza cotidiana del enemigo.

''El porvenir de nuestro país, el porvenir del mundo depende de lo que se decida en los campos de batalla en las próximas semanas. Dependen, en primer lugar, de nuestros soldados, y de los de nuestros aliados. Podemos con toda seguridad contar con ellos. El deber de nosotros los que estamos en la retaguardia, es soportar la tensión como los soldados lo han soportado con confianza, coraje y esperanza.''

Las discusiones sobre paz

La clase media en Austria

ADHIERE A LA AGITACION PACIFISTA

LONDRES 18. — "The Daily News" publica la siguiente información de Ginebra, fechada el 16 de Junio:

"Las clases medias austriacas están en manifiestas disposiciones para adherir a la agitación obrera existente en grande escala en todo el país, en favor de la paz.

Millares de personas pertenecientes a la clase media han adherido a una organización recientemente fundada para pedir "libertad y paz".

En las manifestaciones que se realizaron últimamente, muchos profesores, doctores y hombres de negocios, arengaron a la muchedumbre".

INGLATERRA

BENEFICIOS DE "THE ANTOGASTA-BOLIVIA RAILWAY CO."

LONDRES, 18. —Los beneficios de "The Antofagasta-Bolivia Railway" alcanzan a 987,324 libras esterlinas.

El consejo directivo ha decidido repartir, además del dividendo ordinario, un dividendo parcial de 2 por ciento, con lo que en el año los dividendos alcanzarán a un 10 por ciento.

FRANCIA

PARIS 18. — **Las cualidades anestésicas del Chlorsole.** — En la Academia de Ciencias, el doctor Rich expuso las propiedades anestésicas del producto llamado Chlorsole, que presenta la particularidad de aumentar la presión arterial y de tonificar el corazón. Numerosas y graves operaciones han sido ejecutadas con buenos resultados.

Los enfermos pueden quedar dormidos de 5 a 7 horas sin inconveniente alguno.

ESPAÑA

EN EL CONGRESO

MADRID 18. — En la sesión celebrada hoy por el Congreso de los diputados, el representante señor Macia interpeló al Gobierno por el precio de exportación fijado al aceite y censura la prohibición de la exportación y la excepción que se ha hecho con algunas casas a las cuales se les permite exportar a los países de la América del Sur, impidiendo, en cambio, que se mande a Inglaterra y a Italia.

El dictador de alimentos, señor Ventosa, declaró que era imposible decretar la libre exportación del aceite, y que era necesario impedir que los aceites españoles fueran a Italia o a Gran Bretaña, pues estos países los clarifican y los envían a América, haciendo así competencia a los productos españoles. La excepción concedida para exportar el aceite a los países de América, dijo el señor Ventosa, obedece al propósito de conquistar para España esos mercados y establecer una corriente de riqueza entre América y España.

En seguida, el señor Ventosa hace referencia al informe enviado por el Cónsul en Buenos Aires, el que sostiene que España no debe perder los mercados de América.

La situación financiera en Zaragoza. — La situación financiera de la provincia es muy próspera. Más de 250 millones de pesetas se encuentran invertidos en sociedades anónimas, y el total de intereses producidos en los Bancos y Cajas de Ahorro, sube de 27 millones de pesetas. Todos las reservas aumentan, asimismo, gradualmente.

MADRID, 18.—**Rumores de crisis.**—En los círculos políticos continúan los rumores sobre una próxima crisis ministerial.

Algunos diputados creen posible que salgan del gobierno los señores Dato y González Besada, ambos del partido conservador, después de las discusiones de las reformas en el servicio de funcionarios civiles.

El leader conservador, señor Bergamín, asegura que su partido continuará en el poder hasta después que hayan sido aprobados los presupuestos.

ARGENTINA

LA PARTIDA DE DOS VAPORES A LA ZONA DE GUERRA

BUENOS AIRES, 18.— El diario "La Razón" dice que el Gobierno no ha permitido la salida de los barcos argentinos "Libertad" e "Independencia" a la zona de guerrá, porque considera que sus propietarios no han llenado los requisitos indispensables. Según informes autorizados, agrega "La Razón", se pretende que los barcos atraviesen la zona de guerra con bandera argentina, la cual abandonarían al llegar al puerto de su destino. Las autoridades desean evitar que el pabellón argentino se vea envuelto en sucesos desagradables y por este motivo han tomado ciertas medidas respecto al "Independencia" y "Libertad".

La llegada del "León XIII".— El vapor "León XIII", que debía llegar el Jueves, llegará el Sábado próximo.

Partida del Ministro de Chile en el Brasil a su patria.— En el tren internacional mañana partirá a Santiago el Ministro de Chile en el Brasil, señor Alfredo Irarrázaval, que ha efectuado el viaje por ferrocarril desde Río Janeiro-Livramento-Montevideo.

Llegada del almirante Capertown.— Ha llegado a esta capital el almirante Capertown acompañado de oficiales de la flota norteamericana, coronel Cuttasx y capitanes Caps, Laminers, Olmesborg y Baker. Al desembarcar el almirante norte-americano en la dársena, lo saludó en nombre del Ministro de Relaciones Exteriores, el jefe del protocolo señor Atilio Barilari.

El almirante Capertown y sus acompañantes partirán a Chile en el tren internacional de mañana.

La celebración del 14 de Julio.— Se asegura que existe en el Congreso un ambiente favorable en el sentido de declarar día festivo el 14 de Julio, accediéndose a un pedido del comité pro-aliados.

BUENOS AIRES, 18. — **Homenaje al teniente Candelaria.** — La juventud del barrio Belgrano organiza una velada en homenaje al teniente Candelaria por la travesía de los Andes.

Trigo para Suiza. — El representante de Suiza ha insistido ante el Gobierno argentino para que permita la salida de los vapores "Libertad" e "Independencia", cargados con trigo destinado a Suiza.

Llegada del acorazado "Pueyrredón". — Fondeó en el Puerto Militar el acorazado "Pueyrredón" con el curso de guardias marinas. Durante el viaje se levantaron planos de la costa hasta la región de los estrechos del sur. También se practicó en el lanzamiento de torpedos. Muy pronto se iniciará la segunda etapa del curso de instrucción. Se efectuará una navegación por el Atlántico hasta los Estados Unidos.

Llegada del escritor brasileño señor Helio Lobo. — Los diarios dan la bienvenida al escritor brasileño y secretario de la Presidencia, señor Helio Lobo.

Clausura de la Universidad y Colegio Nacional de Córdoba.—El Consejo Superior Universitario acordó clausurar por quince días la Universidad y Colegio Nacional de Córdoba. El nuevo rector señor de Mores, ha recibido telegramas de asociaciones estudiantiles en que se le pide presente la renuncia de su cargo, invocando al efecto los sentimientos de afecto patrio del señor Mores. Quince diputados nacionales telegrafiaron saludando a los estudiantes que luchan por la renovación del espíritu universitario. La Universidad se encuentra en la actualidad custodiada por fuerzas del ejército.

Aumento de los intereses sobre depósitos.— El Banco Nacional ha aumentado en un uno por ciento los intereses sobre depósitos a plazo fijo para estimular así el ingreso de numerario, con el objeto de poder hacer frente a los desembolsos que le irroga el empréstito a Francia e Inglaterra; los cuales disponen aún de 150 millones de nacionales.

BUENOS AIRES, 11. —**Traslación de la piedra fundamental del monumento a O'Higgins.** —La Dirección de Arquitectura ha iniciado los trabajos de traslación a la Plaza Rodríguez Peña, de la piedra fundamental del monumento que se erigirá a don Bernardo O'Higgins, y que había sido colocada en la Plaza San Martín, con ocasión del Centenario de Maipo. La piedra se colocará al pie del monumento del prócer chileno que se inaugurará el 9 de Julio próximo.

Las próximas llegadas de aceite.—En vista de la próxima llegada de grandes cantidades de aceite, los especuladores se apresuran a liquidar el stock existente. Se nota una extraordinaria baja en los precios.

Paseo del almirante Capertown por la ciudad.—El almirante Capertown y acompañantes efectuaron a medio día de hoy un paseo en automóvil por Palermo y visitaron luego la Embajada norteamericana. En la tarde el almirante estuvo en el Círculo de Armas y en el Centro Naval. En seguida visitó a sus relaciones personales. La permanencia del almirante norte-americano en esta ciudad tiene carácter privado.

PERU

LOS AVIONES CEDIDOS POR GRAN BRETAÑA A CHILE

Artículo de "El Tiempo"

LIMA, 18.—"El Tiempo" manifiesta que el Ministro de Relaciones Exteriores de Chile envió un telegrama al Cónsul de su país en el Perú, manifestándole que Inglaterra pagó con aviones el dreadnought que le cedió Chile, como pudo hacerlo con dinero.

LIMA, 18.—**Sobre el paso de armamentos a Chile.**—"El Comercio" publica hoy un suelto en que dice que el vapor "Sinaloa" conduce a un puerto chileno cincuenta grandes cajones de armamentos, adquiridos por el Gobierno de Chile en el Japón, y que habrían sido embarcados en San Francisco secretamente.

El asesino de Leonidas Yerovi. Ha sido muy comentado el fallo que condena sólo a cinco años de prisión al matador del poeta Leonidas Yerovi.

Algunos diarios protestan contra la justicia por lo reducido de la pena, y apoyan a la madre del poeta en su actitud al interponer el recurso de apelación pidiendo una condena mayor.

BRASIL

RIO JANEIRO, 18.— **Viaje del Embajador de los Estados Unidos a San Pablo.**— Partieron con destino a San Pablo el Embajador y el Cónsul de los Estados Unidos.

Arrendamiento de los astilleros nacionales.— El gobierno decidió arrendar los astilleros nacionales a fin de intensificar y dar más auge a las construcciones navales.

Candidato a miembro de la Academia Brasileña de Letras.— El poeta Humberto Campos, redactor del "Imparcial", ha sido propuesto como candidato a miembro de la Academia Brasileña de Letras. Ocupará la vacante dejada por Emilio Meneses.— (Agencia Americana).

URUGUAY

MONTEVIDEO, 18.— **El presupuesto para el próximo año.**— La Contaduría General elevó una nota al Ministerio de Hacienda acompañándole el presupuesto general de gastos de la nación para el próximo año. El total asciende a 31.700.000 pesos.

Empréstito por cien mil pesos.— El senador Arancio y el diputado Mibelli presentaron simultáneamente un proyecto a fin de autorizar al Gobierno la contratación de un empréstito de cien mil pesos, en un banco, que serían empleados en el establecimiento de una fábrica de ácido sulfúrico y productos derivados. La instalación se haría en el anexo que ocupa el local del Instituto de Química Industrial. Además, se pide en ese proyecto se faculte al ejecutivo para emplear 32,000 pesos en el establecimiento de fábricas experimentales de soda cáustica, de fermentos de alcohol y sus derivados y amoníaco —(Agencia Americana).

BOLIVIA

LA PAZ, 18.—**Consulado de Chile.**—El Gobierno ha otorgado el exequatur que acredita como Cónsul de Chile al señor don Armando Moreno, quien se hizo ya cargo del Consulado.

LAVATORIOS - BAÑOS
CALENTADORES - BIDETS
W. C. SILENCIOSOS
CASA SANTIAGO WEBB & CO.
Casilla 1767. - Estado 156 al 170. - Teléfono Ing.3176-3177

VALPARAISO

En honor de la Embajada Británica. — Hoy, a las 10 de la mañana, se reune en la Intendencia la comisión que tiene a su cargo la elaboración del programa de festejos en honor de la Embajada Británica.

En esta reunión se fijarán todos los números del programa, y en seguida se dará a la publicidad.

El Club Naval dará una recepción a los distinguidos visitantes, para lo cual se hacen los preparativos necesarios.

Homenaje a don Carlos Rudolph —Los preparativos que se hacen para hacer un homenaje al exrector del Liceo de este puerto, don Carlos Rudolph, permiten asegurar el éxito más completo.

Se han recibido para tal objeto numerosísimas adhesiones de ex-discípulos del distinguido maestro.

A fin de seguir tomando determinaciones que redunden en el mayor éxito de la fiesta que se prepara, el comité ejecutivo celebrará sesión hoy, a las 6 de la tarde, en "El Mercurio".

Movimiento marítimo. — Ayer entraron:

El vapor Baja California de San Francisco, con surtido y consignado a los señores Duncan, Fox y Compañía.

El vapor Huasco de Colón, con surtido, fondeó a las 3 P. M., consignado a la Compañía Sudamericana de Vapores.

El vapor Mapocho, de Eten, con surtido y consignado a la Compañía Suramericana de Vapores.

El transporte Avoca, de alta mar, fondeó a las 3.30 P. M., y consignado al señor Cónsul inglés.

Salieron ayer:

El vapor Skogland para Nueva York, vía Panamá, zarpó a las 10 A. M., despachado por los señores W. R. Grace y Cía.

El vapor Lala para Coronel, directo y despachado por los señores Germain y Sierra.

La goleta Copihue para Coquimbo y Huasco, despachada por los señores Antenor Olivares y H. Weiss H.

Hoy Miércoles salen:

El vapor Poplar Branch para Liverpool, vía Panamá, despachado por los señores Allardice y Cía.

El vapor Aysen para Colón, en viaje rápido a las 4 P. M., despachado por la Compañía Suramericana de Vapores.

El vapor Don Luis para Lota, directo y despachado por la Compañía Suramericana de Vapores.

El vapor Méjico para Coronel, directo y despachado por The Pacific Steam Navigation Company.

El vapor Avoca para alta mar, despachado por el Cónsul inglés.

CONGRESO NACIONAL

CAMARA DE DIPUTADOS

Presidencia de los señores Rosselot y Bermudez

Se abrió la sesión a las 2.15 P. M.

Se leyó y fué aprobada el acta de la sesión anterior.

Reforma del Código de Procedimiento Civil

A indicación de la Mesa, se acordó discutir el proyecto de reforma del Código de Procedimiento Civil, devuelto por el Senado.

—A petición del señor Ramírez Frías se acordó no insistir en las primitivas disposiciones de esta Cámara y aprobar en block las modificaciones del Honorable Senado, con excepción de la modificación señalada por el señor Silva Campo, referente al recurso de casación en los pleitos de una cuantía inferior a 5,000 pesos.

—Se puso en discusión esta reforma y usaron de la palabra los señores Opazo, condenando al nuevo Congreso que, sin estudio, se pronunciaba sobre una cuestión tan grave, y los señores Silva Cortés, Célis, Ramírez Frías, Reyes del Río y Urrutia Ibáñez, quedando acordado insistir en la forma primitiva de la Cámara de Diputados que acepta la casación en pleitos de menos de cinco mil pesos, mediante el pago de una cantidad moderada.

Sesiones

Se acordó que las sesiones ordinarias tengan lugar los Miércoles, Jueves y Viernes de 4 a 7 de la tarde.

Juramento

Prestó el juramento de estilo el diputado por Temuco don Braulio Navarro.

Actuación de la prensa conservadora y un Juez de Santiago

El señor NAVARRO.— Por su prestigio personal y por el decoro de la Cámara, hace ver la injusticia con que la prensa conservadora le ha atacado, atribuyéndole haber reclamado la elección después de haber firmado un pacto con los demás diputados de Cautín, y aludiendo después a una orden de prisión que dicen dictado contra él por un Juez de Santiago.

Sobre el primer cargo afirma, como cree lo sabe todo el país, que jamás firmó los pactos y que mantuvo hasta el último momento su candidatura independiente.

Sobre la orden de prisión, explica cómo un Juez de Santiago, reprimido varias veces por las Cortes respectivas y que tiene fama de anormal, extralimitándose en sus funciones y en la jurisdicción que le correspondía, se permitió dar orden de detención para los efectos de la comparecencia, orden que hubo de dejar sin efecto antes de que se apelara, por temor a ser encausado.

Restablecidas así las cosas en su verdadero terreno, sólo quiere agregar que este incidente le servirá para trabajar por la reforma de las leyes que permiten aún mantener en sus puestos malos funcionarios judiciales.

Da las gracias a los señores Claro don Emilio y Gallardo por haberle defendido en su ausencia y termina agradeciendo a la Cámara por haberle oído en este asunto que tiene cierto carácter personal.

Dársena para submarinos en Talcahuano

El señor TORREBLANCA.— Pide a la Cámara que trate un proyecto que consulta 400,000 pesos para terminar la dársena para submarinos en Talcahuano, proyecto que no impone mayor gasto, porque la plata estaba consultada el año pasado, pero pasó a fondos generales por haber terminado el ejercicio financiero respectivo.

El señor SANCHEZ.—Siente oponerse al proyecto en vista de que el señor Gallardo se opuso en una sesión anterior a un proyecto sobre auxilios a la provincia de Coquimbo y dijo que se opondría a todos los proyectos que no tuvieran informe de comisión.

El señor ARANCIBIA LASO.—Estima distinta la situación de ambos proyectos. Uno es de origen parlamentario—el de Coquimbo—y es natural que se oiga sobre él al señor Ministro de Hacienda; mientras que este otro es de origen gubernativo.

Por lo demás, es mal sistema el de las represalias.

El señor SOMARRIVA.—Cree que tuvo razón el señor Opazo al raspearnos en forma un poco dura hace un momento porque nos ponemos a tratar proyectos que no conocemos.

Lo mejor sería suspender la sesión hasta las cinco y buscar mañana una tabla que despachar.

—Por unanimidad se acordó suspender la sesión hasta las cinco de la tarde.

Elecciones de Castro

Se reabrió la sesión.

El señor ROSSELOT (presidente). —Pone en votación el informe de la mayoría de la Comisión. Se votará tal como ha pedido el señor del Canto, la nulidad de mesa por mesa.

—Se puso en votación la nulidad de la sección 2.a de la 10.a subdelegación de la comuna de Queillón, y fué aprobada en votación nominal por 57 votos contra 17, absteniéndose de votar 7 señores diputados.

Votaron por la afirmativa los señores:

Adrián, Aguirre Cerda, Aldunate, Alemparte, Arancibia Laso, Barrenechea, Binimelis, Bermúdez, Briones Luco don Carlos, Briones Luco don Ramón, Burgos Varas, Cárdenas, Célis, Cerceeda, Claro don Emilio, Claro Lastarria, Correa Roberts, Cubillos Pareja, Edwards Matte, Errázuriz don Ladislao, Errázuriz Tagle, Ferrera, Gallardo Nieto, Garcés Gana, García de la Huerta, Gutiérrez, Jaramillo, Julliet, Lavanderos, Martínez, Medina, Montt, Navarro, Opazo, Orrego Luco, Oyarzún, Pinto Durán, Porto Seguro, Ramírez don Pablo, Ramírez Frías, Rengifo, Rivas Vicuña don Manuel, Rivas Vicuña don Pedro, Robles, Rodríguez don Aníbal, Rosselot, Ruiz, Señoret, Serrano Arrieta, Sierra, Silva Campo, Silva Rivas, Silva don Matías, Smitmans, Somarriva, Valdés Errázuriz, Yávar.

Votaron por la negativa los señores:

Blanlot Holley, Castro de, Fernández, Gumucio, Lezaeta, Lira Infante, Lisoni, Peragallo, Pereira don Guillermo, Pereira don Ismael, Riesco, Rodríguez don Saladino, Ruiz de Gamboa, Silva Cortés, Urrutia Ibáñez, Urzúa, Irarrázaval don Arturo.

Se abstuvieron de votar los señores:

Bañados, Claro Solar, Hederra, Lyon Lynch, Reyes del Río, Torreblanca, Varela, Vidal Garcés.

Durante la votación:

El señor ALEMPARTE.— Vota que sí, porque se fué a la elección a la sombra de un pacto que la Coalición violó sin razones justificadas.

El señor CLARO SOLAR.— No ha podido formarse criterio respecto de en cuáles mesas había mayoría coalicionista y en cuáles mayoría aliancista; por eso no vota.

El señor GALLARDO NIETO. —Además de las razones que se dan en el informe de mayoría, vota que sí por estas otras siguientes razones: primera, porque la Cámara de Diputados como el H. Senado, son soberanas para apreciar, como jurado, la forma en que se ha generado el poder electoral en cada departamento o provincia.

Segunda, porque le parece una temeridad, una verdadera regresión a tiempos lejanos, venir a la Cámara a decir que se comete una dictadura porque vota esta reclamación, cuando dictadura es el desconocimiento al Congreso de sus facultades privativas, nunca el respeto a las facultades propias;

Tercera, porque sostiene ahora lo que sostuvo en el caso de Quinchao, o sea, que la elección no pudo verificarse con libertad dentro del sistema, que, como decía el señor Ramírez Frías, hacen de la provincia de Chiloé un cáncer, un tumor electoral; y

Cuarta, porque al reconocer que los fraudes de Quinchao fueron menos graves que los de Castro, espera siempre que el Partido Liberal habrá de ser enérgico en combatir los fraudes de esa provincia.

El señor JARAMILLO.—Voto que sí, porque no hay paridad entre Quinchao y Castro.

El señor OPAZO.—Cree también que no hay paridad entre Quinchao y Castro. Allá no se señalaron hechos concretos que viciaran la elección y los cargos formulados se referían a hechos que no influían en el resultado general; aquí hay hechos concretos que vician la elección; hay un pacto, que violado, impidió la verdadera manifestación de las fuerzas aliancistas.

Finalmente cree que el Ministro visitador no tuvo derecho a hacer lo que hizo, pero él era representante de la justicia y debió acatarse sus resoluciones.

Por estas razones, con la frente muy alta, en conciencia, vota que sí.

El señor PINTO DURAN.—Después de haber oído ayer y hoy las disertaciones de los señores Blanlot y Opazo, cree que ya no puede pedirse más en materia de maestría de dialéctica y fuerza de argumentos legales.

Estima que ayer, el señor Blanlot hizo pedazos al señor Rivas Vicuña; y cree que el señor Rivas no tomará a mal que le diga estas cosas porque el honorable diputado por Tarapacá es un jurisconsulto y el honorable diputado señor Rivas un hombre de Estado, que no necesita tan vastos conocimientos legales.

Pero aunque el honorable diputado por Tarapacá hubiese hecho añicos al señor Rivas, ello no habría importado para apreciar esta cuestión.

No se trata aquí de una vulgar cuestión de derecho positivo, sino de una alta cuestión de reivindicación histórica.

Una elección verificada bajo un régimen de fuerza y violencia, no puede ser una elección que corresponda a la voluntad popular. Y esto lo sabemos porque nos lo han afirmado bajo su palabra insospechable 15 o 20 jóvenes del Centro Liberal, que fueron a Castro en la edad de los ideales a combatir por ellos, y porque ese testimonio está consagrado con el sacrificio de uno de los más grandes luchadores públicos!...

El señor RENGIFO.—Voto que sí con el mismo criterio que voté Quinchao, porque hay que aplicar la ley en esta región del país, que está corrompida por su base.

El señor RIVAS VICUÑA.—Deja constancia que el pacto a que se ha aludido fué reconocido por uno de los propios diputados reclamados ayer y las mesas a que afectó tuvieron todas mayorías coalicionistas.

El señor RUIZ.—Como otro de sus colegas, vota que sí, porque cree que el régimen anormal en que ha vivido Chiloé durante 30 años hacen que sus elecciones sean un único, verdadero y vergonzoso fraude nacional.

El señor URRUTIA IBAÑEZ. —Encuentra que es una ironía que se diga que se quiere regenerar a Castro, cuando después del triunfo de la Alianza, ha visto partidarios de ella en ese departamento negar y encerrar al juez, entregar registros a las minorías de las mesas y sacar así mayoría de municipales en todas las comunas.

El señor CUBILLOS PAREJAS. —En ese caso, la voz del pueblo es la voz de Dios.

El señor URRUTIA IBAÑEZ.— Y todos estos abusos se cometen porque el Jefe del Gabinete, señor Alessandri, los ampara poniendo dificultades para que vaya allá un Ministro visitador.

El señor GALLARDO.—Protesta de que el señor diputado venga a injuriar a un Ministro ausente. Es cobarde atacar a una persona que no puede defenderse.

El señor URRUTIA IBAÑEZ.— Para ser regenerador hay que ser blanco y puro; de otra manera se agrega a los delitos otros delitos más: la hipocresía.

—Varios señores diputados se ponen de pie y protestan de las palabras del señor Urrutia. A su vez, los diputados conservadores adoptan igual actitud. El señor Presidente toca la campanilla llamando al orden a los señores diputados.

El señor PERAGALLO.—Pide que los señores diputados oigan con calma los fundamentos de votos de los diputados de minoría, así como nosotros hemos oído con calma los de sus señorías.

El señor YAVAR.—Pero no tenemos por qué oir insolencias.

El señor URRUTIA IBAÑEZ.— No son insolencias, sino verdades.

El señor GUMUCIO.— Nosotros oímos en silencio ayer al señor Rengifo.

El señor ROSSELOT (Presidente).—Ruega a los señores diputados no usar de la palabra sin autorización de la Mesa y al señor Urrutia Ibáñez que concrete el fundamento de su voto y no haga alusiones inconvenientes para el señor Ministro del Interior.

El señor URRUTIA IBAÑEZ.— Quiere terminar diciendo que tiene la convicción de que el verdadero elegido diputado por Castro fué el señor Del Canto...

(Una voz de las galerías dice: Ese fué el asesino de Eyzaguirre!)

El señor GUMUCIO.—¿Cómo puede permitir el señor Presidente que se nos veje de esta manera? Yo reclamo de la conducta de la Mesa.

El señor RUIZ DE GAMBOA.— Su Señoría es Presidente de la mayoría; pero no de la Cámara.

(Varios señores diputados liberales se ponen de pie y pronuncian palabras de amparo al señor Presidente).

El señor PERAGALLO.—Se ha imputado un delito a un honorable diputado...

El señor ROSSELOT (Presidente).—En cumplimiento de mi deber he llamado ya al orden a las galerías y las haré despejar si continúan en sus manifestaciones.

El señor GUMUCIO.— Su señoría no merece la confianza de la Cámara!

El señor ROSSELOT (presidente). —Nuevamente llamo al orden a su señoría.

El señor YAVAR.— Es el señor presidente un hombre prestigioso a quien debemos respetar todos, incluso su señoría, que pierde todo sentimiento en ese sentido en sus ratos de apasionamiento.

El señor ROSSELOT (presidente). —Ruega nuevamente al señor Urrutia Ibáñez que continúe sus observaciones y las concrete a su voto.

El señor URRUTIA IBAÑEZ.— Decía que creía que el señor Del Canto era el verdadero diputado por Castro y que si se le echa es porque fué el que defendió los intereses liberales democráticos en la última elección presidencial, pero que siempre contará con el apoyo y cariño de sus correligionarios y hombres de bien.

—Quedó terminada la votación de la primera mesa con el resultado antes dicho.

—Se pone en votación la segunda mesa.

El señor GUMUCIO.— Reclamé hace un momento de la conducta de la Mesa, y especialmente de la del señor presidente de la Cámara, porque su señoría no hizo despejar las galerías cuando una persona desde allí ha dicho refiriéndose a un diputado: "ese fué el asesino de Eyzaguirre".

El señor ROSSELOT (presidente). —Declara que no lo ha oído. En todo caso el reclamo se pondrá en votación después de votado el proyecto de acuerdo.

El señor GUMUCIO.— Ya lo sabe su señoría para que determine su actitud.

El señor RUIZ.— Podríamos dar por aprobada la nulidad de las demás mesas con la misma votación anterior.

El señor BLANLOT HOLLEY. —Antes quiere decir dos palabras.

Aludido por un señor diputado, a propósito de la palabra dictadura que empleó ayer sin la intención de herir a nadie, en referencia a acontecimientos de otros tiempos, quiere dejar constancia de que estima ingrato el recuerdo, porque no quiere que esos acontecimientos sigan siendo fuente de rencores, e inoportuno, porque cuando se abren las puertas del Parlamento al hijo del ilustre Presidente Balmaceda no es posible traer su recuerdo para deprimir su memoria!

El señor CUBILLOS PAREJA.— ¿Y quiénes son los que les cierran las puertas?...

—Con la misma votación de la primera mesa se dieron por aprobadas las nulidades propuestas para las seis mesas restantes.

—Por unanimidad se aceptó el artículo 3.o que aprueba presuntivamente los poderes de los señores Enrique Balmaceda Toro e Ignacio García.

Juramento

Prestó el juramento de estilo y se incorporó a la Sala don Enrique Balmaceda Toro. (Grandes aplausos en las galerías. Los diputados de la Alianza felicitan efusivamente al señor Balmaceda).

Reclamo sobre la conducta de la Mesa

El señor ROSSELOT (presidente). —Pone en votación el reclamo sobre la conducta de la Mesa.

El señor GUMUCIO.— Retira el reclamo, pero mantiene el concepto que se ha formado de la actitud del señor presidente.

El señor RUIZ.— Si mantiene el concepto, se mantiene el reclamo.

El señor OYARZUN.— Es un tanto hipócrita decir que se retira el reclamo y se mantiene el concepto.

Varios señores diputados piden al presidente que se vote el reclamo, apesar de que algunos señores diputados conservadores hacen notar que el reclamo está retirado.

Puesto en votación el reclamo, la Cámara por 58 votos contra 20 aprobó la conducta de la Mesa.

—**Se levantó la sesión.**

Compañía Salitrera
"Pedro Perfetti"

Se cita a reunión general extraordinaria para el día 27 de los corrientes, a las 3 P. M., en el local de la Compañía, calle Serrano N.o 184, con el fin de tratar de la reforma del Art. 22 de los Estatutos Sociales.

Queda cerrado el Registro de Accionistas hasta esa fecha.

Valparaíso, Junio 18 de 1918.

EL GERENTE.

Gran realización
EN LA TIENDA
PROTECCION
— AL —
TRABAJO FEMENINO

Por haber sido el Viernes día de rebaja de precio de las obras expuestas, habrá hoy y mañana gran realización de ellas.

También han llegado para la venta ricos dulces y confites a todos precios.

Por la mitad de su valor se realiza un lindo traje antiguo apropiado para chalecos de fantasía que hoy día están tan en boga.

SANTO DOMINGO 1274

NOTA.—Se reciben mandados hacer con especialidad en blusas, etc.

¡Sastrería Santa Elena!
SAN DIEGO 245

Sobretodos Raglan y ternos sobre medida con casimires importados, ofrecemos con grandes facilidades de pago. Visítenos hoy mismo y se convencerá.

F. FAIVOVICH E HIJOS.
4315-22-f

OSCAR BEZANILLA
DENTISTA
Especialidad en dentaduras con o sin paladar. Plaza Yungay. Libertad 666.

LIQUIDAMOS

Los Sombreros Adornados

De la actual estación, entre los cuales hay bonitos modelos en terciopelo de alta novedad, finos y elegantes,

A $ 27.50

Para SEÑORAS y para NIÑAS

Es esta una de las atrayentes oportunidades que ofrece nuestra Casa, teniendo en cuenta los precios bajos de la mercadería cuando hablamos de

LIQUIDACION

Gath & Chaves Ld.

:DINERO:

Por alhajas, plaquées, muebles y toda clase de mercaderías, se le facilitará a Ud. en la Casa de Préstamos

«EL CARMEN» :: San Diego 31

Esta casa es reconocida por la seriedad con que procede en todas sus operaciones.

1319-30-f

SOCIEDAD NACIONAL DE MINERIA

LA ULTIMA SESION DE DIRECTORIO

LA CREACION DEL CUERPO DE INGENIEROS DE MINAS

EL PROYECTO DE LEY SOBRE TRIBUTACION MINERA

LA PARALIZACION DE LOS ESTABLECIMIENTOS MINEROS DE COQUIMBO Y ATACAMA

LA CUESTION FLETE Y SU RELACION CON LA MINERIA

Presidido por el señor José L. Lecaros, sesionó el Jueves, el directorio de esta institución.

Se dió cuenta de una nota del señor Ministro de Industria y Obras Públicas, con la que acompaña el programa de trabajos que el Director del Servicio Geológico, señor J. Brüggen, ha propuesto para el año en curso.

El señor Gandarillas estima que el programa dentro de las líneas generales en que está concebido no merece observación, si se considera que en él se consulta el estudio de los dos problemas geológicos de mayor importancia, cuales son la formación carbonífera y los depósitos de fierro.

Estima sí que el propósito manifestado en su nota por el señor Ministro de Industria y Obras Públicas respecto a la creación de una Sección de Geología y Minas en el presupuesto del año venidero, con la base del actual personal, es muy plausible, pero de ninguna manera satisface los anhelos de la Sociedad con respecto de la organización del Cuerpo de Ingenieros de Minas, asunto sobre el cual tanto se ha insistido.

Recuerda que el Proyecto de Ley sobre tributación minera estudiado y redactado por la Comisión Especial designada por el Ministerio de Hacienda el año pasado resolvió en definitiva la cuestión, acompañando al proyecto de impuestos un plan de medidas de fomento minero a cuya inversión deberían dedicarse los fondos que produjere el impuesto. La primera y más recomendada de estas medidas era la creación del Cuerpo de Ingenieros de Minas, como base previa hasta la aplicación del impuesto mismo, y se acompañó también un proyecto completo.

Al recomendar a la Comisión el estudio de estas materias el Ministerio manifestó que la creación del impuesto al cobre y demás minerales tenía para el Gobierno un gran interés y como tal pedía su pronta solución.

Se estudió ampliamente la cuestión y se presentaron todos los acuerdos condensados en un Proyecto de Ley, pero desgraciadamente nada se ha resuelto hasta la fecha.

Estima el señor Gandarillas que el directorio debe aprovechar la ocasión para pedir al Ministerio que active el despacho de estos asuntos, porque la creación provisoria del servicio de minas que proyecta el señor Ministro no llena por completo el vacío y hoy que la minería se encuentra en situación tan deprimente es más que nunca necesario el Cuerpo de Ingenieros de Minas.

Cita el caso del Gobierno de los Estados Unidos que ha dictado una ley limitando las utilidades que toda empresa puede percibir sólo al 8 por ciento sobre sus capitales, tomando la diferencia como contribución de guerra. En el caso de las empresas americanas radicadas en Chile nada sufrirán con el impuesto proyectado, sino que sería el Gobierno de los Estados Unidos quien vería disminuir la participación que toma de las minas chilenas.

En cuanto a los nacionales en vez de perjudicarlos los beneficia, puesto que la pequeña cuota con que contribuirían en proporción a sus utilidades, serviría para dotar a la minería de todas aquellas medidas que hoy necesita, como ser establecimientos de fundición que les compre sus minerales a tarifas convenientes, caminos, ferrocarriles, puertos, Cuerpo de Ingenieros de Minas, laboratorios experimentales, etc., etc.

El señor Lecaros considera muy oportuna la indicación y propone que en la nota que se pasará al Ministerio, aprobando el proyecto de estudios geológicos, se hagan también presente al señor Ministro todas estas observaciones. Así quedó acordado.

Se continuó la discusión pendiente relativa a la ayuda más eficaz y rápida que puede dispensarse a los mineros en vista del cierre de la mayoría de los establecimientos compradores de minerales.

Dijo el secretario que la Comisión Especial designada para este objeto, había interrumpido su labor por la ausencia de uno de sus miembros, el señor Gandarillas, pero que estando ya este caballero de regreso de su jira por el longitudinal, se daría término al trabajo.

El señor Gandarillas manifiesta que su viaje ha sido de mucho provecho, por las observaciones que ha podido recoger en el terreno mismo.

Desde luego puede confirmar la paralización de casi todos los establecimientos y los que aún quedan están en vísperas de hacerlo y tuvo oportunidad de entrevistarse con los administradores y gerentes respectivos, quienes le dieron a conocer las razones que los han obligado a esta medida.

La fundación de establecimientos de fundición fiscales que la Sociedad está activando será, sin duda, una medida provechosa, pero no es todo lo urgente que la situación exige.

Nadie ignora las dificultades con que hoy día se tropieza para obtener cualesquiera maquinaria y todo proyecto de nuevo plantel tiene que consultarse hoy a largo plazo.

Entre tanto la situación de las provincias de Coquimbo y Atacama, especialmente la primera, es en extremo difícil, de suerte que hoy no se trata de resolver el mayor o menor beneficio que puede obtener el minero, sino salvar de la miseria a algunos miles de personas.

Por esto, estima, que las medidas que se adopten deberán ser de aplicación y beneficio inmediatos y no de larga transcendencia.

El Gobierno se ha preocupado últimamente de la cuestión fletes y algo se hará en este sentido con los transportes fiscales y con los arrendados, por lo que es de esperar que la minería tendrá allí el tonelaje que legítimamente le corresponde tanto para llevar sus productos como para traer coke, pero choca a primera vista que se dé tanta importancia a la utilidad que al Fisco dejará el negocio de los transportes en tanto que no se da ninguna a la enorme pérdida que tiene y tendrá el longitudinal por el menor movimiento de carga que se deriva de la paralización de las faenas mineras. Los millones que se ganan por un lado se perderán con creces por el otro.

La ayuda del Gobierno deberá ser, en consecuencia, lo más efectiva posible y dependerá en cada caso de las circunstancias.

Es por esto que estima indispensable reunir en una conferencia a todos los representantes o agentes de empresas mineras debidamente autorizados, oir sus explicaciones, discutirlas y armonizar en lo posible las necesidades de cada uno para pedir al Gobierno la ayuda que cada caso requiera.

El señor Lecaros hizo presente que ya el directorio en las sesiones verificadas en ausencia del señor Gandarillas y desde que empezaron a llegar las noticias de la paralización de algunos establecimientos de fundición, había estado ocupándose en el estudio de las medidas rápidas que puedan adoptarse en ayuda de los mineros y se habían practicado algunas averiguaciones para saber el motivo de la paralización de cada uno, informaciones que hoy se completan con las noticias traídas por el señor Gandarillas.

Se había hablado también, de la cuestión fletes, acordándose averiguar cuál es el tonelaje de minerales y productos que hoy día hay para embarcar y también las necesidades de coke que cada establecimiento requiere a fin de pedir a la Sociedad Nacional de Agricultura se sirva tomar muy en cuenta este tonelaje en los transportes, cuyo manejo el Gobierno le ha encomendado.

Es por esto que estima de gran importancia y urgencia invitar a los industriales interesados, a fin de poder, así, estudiar cada caso particular y pedir en consecuencia al Gobierno las medidas más urgentes.

Quedó facultada la Comisión Especial para invitar y ponerse de acuerdo con los representantes de empresas, en una fecha próxima.

Las industrias chilenas y argentinas

Instalación de exposiciones permanentes en Santiago y Buenos Aires. —Convención con el Gobierno de Argentina.—Nota del Ministerio de Industria

El Ministerio de Industria ha enviado al Ministerio de Relaciones una importante comunicación, en la que le insinúa la idea de instalar exposiciones permanentes de productos chilenos y argentinos, en Buenos Aires y Santiago, respectivamente.

Para este efecto, el Ministerio propone al estudio del Departamento de Relaciones, las siguientes bases generales de instalación y concurrencia a las exposiciones, que le han sido sugeridas por dichas compañías y que podrían ser materia de una convención con el Gobierno de la República Argentina:

"1.o Tanto en Santiago como en Buenos Aires se establecería una Exposición de industrias y de productos de ambos países, en las cuales se exhibieran muestras perfectas de cada artículo, con mención del lugar de origen, nombre e importancia de la fábrica y cantidad disponible (más o menos). Los precios se fijarían cada quince días por mercancías puestas sobre carro en el punto de embarque, siendo de cuenta de los compradores los fletes, seguros, aduana, etc.

2.o La Exposición recibiría pedidos de compra de los productos y manufacturas, exhibidos en ella, a los precios fijados o convenidos, y tramitaría los informes de los interesados con las referencias comerciales y demás datos convenientes para facilitar las transacciones.

3.o Las mercaderías podrían ser entregadas con intervención del personal de la Exposición sobre carro, contra carta de porte, previo pago en efectivo o letras de cambio por medio de casas bancarias o en la forma que indicaren los vendedores.

4.o La Exposición atendería los reclamos por falta de pesos, demora, estadías, etc., proporcionaría a los exponentes muestras de los productos de uno y otro país para el intercambio, con los precios del día, fletes, tarifas, seguros, etc., aceptaría órdenes de compra, daría informes y cuantos datos se requieran para el mayor desarrollo de los negocios, incluso los informes sobre aquellos productos que no se expongan, pero que pueden ser vendidos por los exponentes.

5.o La Exposición haría propaganda especial en diarios, revistas y otros medios de publicidad, por cuenta de los interesados, de los productos exhibidos, a fin de darlos a conocer a los directamente interesados y evitar los intermediarios.

6.o La Exposición cobraría una comisión convencional de tarifa por cada uno de los trámites en que deba intervenir, y una mensualidad fija, con contrato no menor de un año, por el local que ocupe cada exposítor con sus productos en el interior o con los afiches o reclamos en el interior o exterior del local de la Exposición".

En la misma Convención se fijarían las condiciones en que ambos gobiernos, recíprocamente, proporcionarían el local en que deberán funcionar las exposiciones en Santiago y Buenos Aires.

EL CONSUL EN NUEVA YORK

El cónsul general de Chile en Nueva York señor don Carlos Castro Ruiz permanecerá en esta capital durante 3 meses.

Durante este tiempo, el señor Castro Ruiz quedará agregado al Ministerio de Relaciones Exteriores.

RADIADORES
y Estufas a Gas
CASA SANTIAGO WEBB & CO.
Casilla 1767. - Estado 156 al 170. - Teléfono Ing.3176-3177

La suspensión del servicio

DE ENCOMIENDAS POSTALES A ESTADOS UNIDOS

Presentación de la Cámara de Comercio de Valparaíso

Con motivo de la suspensión del servicio de encomiendas postales a Estados Unidos, medida que ha producido sensibles perjuicios al comercio, la Cámara de Comercio de Valparaíso ha hecho al Ministerio de Hacienda la presentación siguiente:

"Roberto Pretot, presidente de la Cámara de Comercio de Valparaíso, a V. S. respetuosamente digo:

Que se ha presentado al Consejo Directivo de la Cámara de Comercio nombrada la anómala situación en que se encuentran el comercio y el público en general con la suspensión del servicio de encomiendas postales entre nuestro país y los Estados Unidos de Norte América.

Dicha suspensión, que dura ya largo tiempo, ha acarreado graves daños por la imposibilidad en que se ha colocado a muchos comerciantes de cumplir compromisos contraídos que debían atender con remesas postales esperadas o con algunas que llegaron y fueron devueltas a la oficina de origen por nuestro Correo, y producirá, mientras se mantenga, perjuicios semejantes, inherentes a la privación de un servicio en muchos casos y para muchas personas irreemplazable por otro.

Tal estado de cosas es debido a causas que seguramente pueden ser remediadas, y es en este concepto que el Directorio de la Cámara de Valparaíso ha tomado el acuerdo de dirigirse a V. S. para suplicarle que se digne tomar la determinación que estime del caso, a fin de procurar la pronta reanudación del servicio indicado.

Por tanto a V. S. suplico se sirva acceder a lo solicitado."

LAS REFORMAS ADUANERAS

La comisión encargada por el Supremo Gobierno de redactar un proyecto de Códigos de Aduana y su Reglamento respectivo, insinuó la idea de que la Cámara de Comercio de Valparaíso, por intermedio de algunos de sus miembros cooperará a la realización de estos propósitos.

Correspondiendo a estos deseos la Cámara de Comercio indicada ha comisionado a los consejeros señores Elie Poisson, Alberto Eberbach y Luis Valverde para que en nombre de la institución, contribuyan a los fines de reformas aduaneras que se desean introducir.

Caja de Retiro

DE LOS FERROCARRILES

El Ministerio de Ferrocarriles ha hecho los siguientes nombramientos para la Caja de Retiro y Previsión Social de los Ferrocarriles del Estado:

Don Luciano Hiriart, jefe del Departamento de Retiros, con el carácter de sub-director y un sueldo de $ 15,000 anuales, más $ 2,000 de gratificación;

Don Carlos Ossa Lynch, jefe del Departamento de Contabilidad, con $ 15,000 de sueldo anual;

Don Francisco Ossa, jefe del Departamento de Previsión Social, con $ 15,000 de sueldo anual;

Don Julio Molina Núñez, secretario, con $ 9,000 al año;

Don Guillermo Vicuña Correa, contador e inspector visitador, con $ 8,000;

Don Carlos Arancibia Lazo, cajero 1.o con $ 8,000;

Don Luis Rodríguez Velasco, cajero 2.o, con $ 7,000;

Don Arturo H. Clement, actuario, con $ 8,000;

Don Tomás Pinto y don Samuel Salas, jefes de Sección de Previsión Social, con $ 6,000 cada uno;

Don Manuel Cruz, jefe de Sección Retiros, con $ 6,000;

Don Moisés Merino, archivero, con $ 6,000;

Don Alberto Bravo Concha, ayudante de archivero, con $ 4,800;

Don León Depassier, abogado, con $ 8,000;

Don Teodoberto Alvarez, fiscal, con $ 8,000;

Don Fortunato Rojas, procurador, con $ 3,000;

Los señores Guillermo Salinas Cerda, José González G., y Francisco Cofré, oficiales primeros, con $ 5,000 cada uno;

Los señores Alfredo Arce, Ulises Bunster, Aníbal N. Barros y Fausto Adriazola, oficiales segundos con $ 4,400 cada uno;

Los señores Gonzalo Toro, Carlos Valenzuela, Alberto del Fierro y Roberto Vergara Donoso, oficiales terceros con $ 3,600 cada uno;

Los señores Miguel de la Cruz, Hugo Fuenzalida, Roberto Cifuentes y Luis Ortúzar, oficiales cuartos, con $ 2,800 cada uno;

Los señores Pascual Venturino; Armando Urzúa, Osvaldo Illanes, Gustavo Cavada y Benjamín Garland, oficiales quintos, con $ 2,400 cada uno;

Don Ramón Lens Gálvez, portero 1.o con $ 1,800; y

Don Jorge Salinas, portero 2.o con $ 1,500 anuales, de sueldo.

UNIVERSIDAD POPULAR "LASTARRIA"

La conferencia extraordinaria de hoy

Hoy da una conferencia extraordinaria el señor Oscar García, sobre Educación Física.

El conferencista es profesor del ramo.

La clase de ayer

Ayer hubo clase de Historia con el señor Ernesto Escobar. Habló sobre la Grecia y sus caracteres generales.

Se repartieron los boletines con las clases 9.a y 10.a de Filosofía.

Lo que dice el público

¿Exceso de agua potable?

Hace cinco días algún empleado de la policía de aseo dejó abiertos los dos grifos de agua potable que existen en la primera cuadra de la calle Serrano, y naturalmente, el agua corre en abundancia, día y noche, aumentando la humedad y el lodo producido por las lluvias.

Probablemente, el gua potable es tan abundante, que se hace necesario derrocharla aunque falte en las llaves y cañerías de las casas.

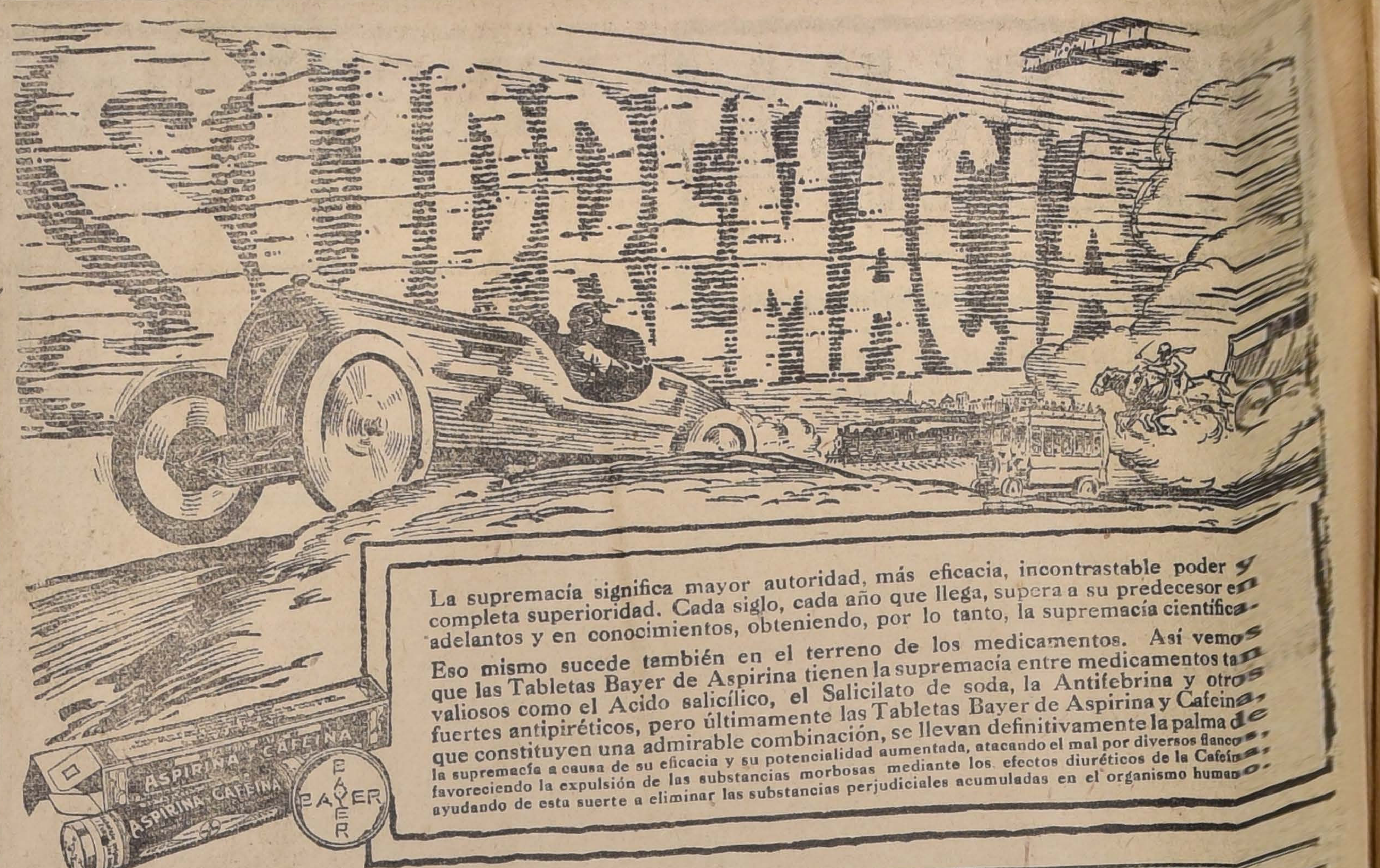

La supremacía significa mayor autoridad, más eficacia, incontrastable poder y completa superioridad. Cada siglo, cada año que llega, supera a su predecesor en adelantos y en conocimientos, obteniendo, por lo tanto, la supremacía científica. Eso mismo sucede también en el terreno de los medicamentos. Así vemos que las Tabletas Bayer de Aspirina tienen la supremacía entre medicamentos tan valiosos como el Acido salicílico, el Salicilato de soda, la Antifebrina y otros fuertes antipiréticos, pero últimamente las Tabletas Bayer de Aspirina y Cafeína, que constituyen una admirable combinación, se llevan definitivamente la palma de la supremacía a causa de su eficacia y su potencialidad aumentada, atacando el mal por diversos flancos, favoreciendo la expulsión de las substancias morbosas mediante los efectos diuréticos de la Cafeína, ayudando de esta suerte a eliminar las substancias perjudiciales acumuladas en el organismo humano.

A beneficio de los huérfanos

DE LA GUERRA

Conferencia del abate Gaurier

Ante una numerosa concurrencia se llevó a efecto anoche en el salón de honor del Círculo Francés la conferencia que, a beneficio de los huérfanos de la guerra, había anunciado el enviado del Gobierno de Francia, abate señor Ludovico Gaurier.

El tema de la conferencia desarrollada fué "La mujer francesa antes y durante la guerra".

El señor Gaurier dió comienzo al desarrollo de su trabajo, en los siguientes términos: "La vitalidad intensa, que la Francia súbitamente ha desplegado en esta guerra, ha sorprendido al mundo entero: a nuestros amigos, a nuestros enemigos... y aún a nosotros mismos". Sobre esta base continúa extendiéndose y hace un breve relato de la forma cómo se desarrolló la batalla del Marne, a lo que llama una victoria a la francesa por haberse desarrollado a campo raso; agregando que ella se debe únicamente a la estrategia desplegada por el mariscal Joffre.

En el curso de su conferencia hace una breve historia del pasado, especialmente de la guerra del 70, dando a conocer el sentimiento del pueblo francés acerca de este hecho de armas con relación a la guerra actual.

Terminado este estudio, el señor Gaurier, hizo un extenso relato del papel importantísimo que le ha cabido desempeñar a la mujer francesa antes y durante la guerra, como madre, como hija, como esposa y como patriota, al atender al cuidado de los heridos y huérfanos de la guerra.

Una serie de vistas fotográficas, comentadas por el conferencista, hace ver las diferentes formas y maneras de la actividad femenil, ya en las usinas de guerra, ya en la industria privada, en los trabajos del campo o en los servicios públicos. Después de una mirada a los huérfanos, volvemos a encontrar a la mujer abnegada y valerosa en la zona de guerra, en medio de las ruinas de las ciudades, en las ambulancias, etc.

Dr. GIANELLI
Estudios en Europa
Especialidad en sífilis, piel, vías urinarias.
21 DE MAYO 563
Consultas: 1 a 6

El Código de Procedimiento Civil

Ayer es despachado por la Cámara de Diputados

Ayer despachó la Cámara de Diputados el Código de Procedimiento Civil, insistiendo únicamente en un punto relacionado con el recurso de casación.

Hombre formal

casado, sin familia, sin vicio, sabe leer y contabilidad, muy recomendado y fianza, se ofrece para cuidar cité o propiedades. Sólo exige la casa.

Dirección:
L. C. B., CASILLA 81-D

REPUBLICA
CHILE

POR POCA PLATA
Tarjetas visita. Impresiones sociales.
UNIVERSO
GALERIA ALESSANDRI 20

Renuncia del juez

SEÑOR LAZO DE LA VEGA

Razones en que la funda

Al Ministro de Justicia ha presentado la renuncia de su cargo el juez de letras en lo civil de Santiago, el señor don Moisés Lazo de la Vega, fundada en los siguientes términos:

"Excelentísimo señor: Moisés Lazo de la Vega, juez de letras del tercer Juzgado Civil de Santiago, a V. E., con todo respeto expongo:

Ejerzo funciones públicas hace treinta y un años, de los cuales corresponden veintiséis a la magistratura judicial y catorce, aproximadamente, al cargo de juez de Santiago que actualmente desempeño.

El exceso de trabajo que he tenido que sobrellevar mientras he sido juez y sobre todo juez de Santiago, ha minado seriamente mi organismo, de tal modo que las fuerzas de que siempre dispuse para atender debidamente el cargo, dedicándole todas las horas hábiles del día, hoy ya no responden a mis anhelos, colocándome así, muy a pesar mío, en la necesidad imperiosa de declarar, como declaro, que me hallo incapacitado de continuar sirviendo como hasta aquí y como la sociedad de Santiago tiene derecho, el cargo que he tenido a honra desempeñar.

Por prescripción de los facultativos, he necesitado ya retirarme del cargo, y así he debido hacerlo en efecto a no mediar la circunstancia de que, estimando haber ganado bien el derecho a un ascenso, creí que me sería reconocido ese derecho ahora que nuevos hombres llegaban a dirigir los destinos del país con el compromiso impuesto por la opinión nacional, de implantar un sistema de amplias garantías tanto en favor de la sociedad como de los servidores públicos, en la provisión de los puestos de la magistratura judicial.

Con todo, lo ocurrido a este respecto en la sesión inaugural del nuevo Excmo. Consejo de Estado, ha venido a demostrarme que ya nada tengo que esperar y a señalarme el camino que debo seguir.

Yo no niego ni pretendo negar, Excmo. señor, el perfecto derecho de los nombres con que se hizo la terna para llenar la vacante de la Corte de Apelaciones de Santiago; pero las almas bien puestas habrán de reconocer al mismo tiempo que tampoco ha podido negarse el derecho de figurar en esa terna al más antiguo de los jueces de Santiago.

Bien sé, Excmo. señor, que no soy yo el llamado a juzgar los méritos que ese funcionario haya podido adquirir en los dilatados años que ha vivido consagrado a la más ingrata de las funciones públicas; pero, su conciencia le dice que siempre y en todos los momentos supo ajustar su conducta a los dictados de la noción que tiene del cumplimiento del deber.

Modestos, modestísimos son esos méritos, lo reconozco; pero, creo sinceramente que ello no autorizaba al Excmo. Consejo para señalarlos irónicamente ante el concepto público, como acreedores al sarcasmo que importa el voto de uno solo de los miembros de esa alta Corporación.

El prestigio de los funcionarios encargados de la magistratura judicial es indispensable, y como me siento deprimido ante la sociedad a la cual estoy obligado a servir dignamente, vengo en presentar ante V. E., con todo respeto la renuncia de mi empleo, acogiéndome al propio tiempo a la ley que vela por la suerte de los empleados públicos que se ven obligados a retirarse y que carecen de fortuna particular.

Por la misma razón, renuncio también la designación con que V. E., me había honrado, nombrándome miembro de la comisión encargada de la reorganización de la justicia de menor cuantía.

Por tanto, a V. E., suplico se sirva aceptar la renuncia que hago del empleo de juez de Santiago y asimismo de miembro de la referida comisión.

Excmo. señor.—**Moisés Lazo de la Vega**".

OBRAS DEL CANAL DEL LAJA

Se encuentra en esta ciudad una comisión de respetables vecinos de la provincia de Bío-Bío que ha venido a gestionar ante el Supremo Gobierno la modificación del contrato del Canal del Laja. Esta comisión la componen los señores Fortunato de la Maza, Francisco Rioseco y Miguel de la Maza.

La comisión ha encontrado en el Gobierno toda clase de facilidades y especialmente en S. E. el Presidente de la República y el Ministro de Industrias, señor Ramón Briones Luco. La ha secundado, además, el diputado señor Carlos Alberto Ruiz.

El resultado principal de las gestiones iniciadas por la comisión consiste en la próxima continuación de los trabajos que permitirán dar térimno a esta importante obra, en breve plazo.

ORGANIZACION DE TALLERES SISTEMA TAYLOR

El Viernes en la tarde se llevará a cabo en la Biblioteca Nacional una conferencia sobre "Organización de talleres sistema Taylor".

La dará el señor Enrique Brieba, y será una ampliación de la que hace poco dió, con asistencia numerosa, en el salón del Instituto de Educación Física.

Esta conferencia ha sido especialmente pedida al señor Brieba, pues la novedad y utilidad de la materia tratada ha despertado grande interés.

Cañerías de Fierro y Plomo
Para Agua, Gas, Vapor
Desagüe y Ventilación
CASA SANTIAGO WEBB & CO.
Casilla 1767. - Estado 156 al 170. - Teléfono Ing.3176-3177

LOS BARCOS ALEMANES

LA ALTA COMISION DE GOBIERNO ESTIMA QUE DEBEN ENTREGARSE PARA SU ADMINISTRACION A LA SOCIEDAD NACIONAL DE AGRICULTURA

LOS MINISTROS ESTUDIAN AYER LA IDEA, SIN LLEGAR A NINGUN ACUERDO

La Alta Comisión de Gobierno se ha preocupado últimamente de influir en el sentido de que los barcos alemanes, cuyo arrendamiento acaba de contratarse, se entreguen a la Sociedad Nacional de Agricultura, para su administración.

Con este fin, aquella Comisión ha enviado al Ministerio de Marina la siguiente nota:

Señor Ministro:

La Alta Comisión de Gobierno, a indicación de don José Ureta, acordó en su última sesión, manifestar respetuosamente a US. el agrado con que vería que US. tuviera a bien disponer se entreguen a la Sociedad Nacional de Agricultura los barcos alemanes, cuyo arrendamiento acaba de contratar el Supremo Gobierno, para destinarlos a la exportación de productos, en la misma forma que ya se ha hecho con los transportes de la Armada.

Esta Alta Comisión atribuye a la resolución que solicita de US., una importancia considerable, porque ella sería la base para obtener la realización de uno de los propósitos que persigue con mayor interés, cual es la nacionalización de nuestro comercio.

En consecuencia, el infrascrito tiene la honra de transcribir a US. el acuerdo a que ha hecho referencia, y espera que US., inspirado en los mismos propósitos que persigue esta Alta Comisión, tendrá a bien prestarle favorable acogida.

Dios guarde a US. — (Firmados): Guillermo Subercaseaux, vicepresidente. — Ricardo Vélez, secretario.

Estudio hecho por el Gobierno

Anteayer, una delegación de la Alta Comisión de Gobierno pasó a poner en manos del señor Ministro de Guerra y Marina la nota que hemos reproducido.

Con este motivo, en el Consejo de Ministros que se efectuó en la mañana de ayer, y que fué presidido por el Presidente de la República, junto con estudiarse las diferentes faces del contrato de arrendamiento de los barcos alemanes, se consideró también la petición formulada con el fin de que esos barcos, que son el "Westfalia", el "Menphis" y el "Alda", sean entregados a la Sociedad Nacional de Agricultura para su explotación.

Después de un breve cambio de ideas, se encomendó la solución de este asunto a los señores Ministros de Relaciones Exteriores y de Marina. Estos funcionarios, de común acuerdo, resolverán si las citadas naves deben ser entregadas a la Sociedad Nacional de Agricultura, como se ha pedido, o si quedan bajo el control inmediato del Gobierno.

Por lo demás, se expuso que existiendo un contrato sobre el particular, el Gobierno debía tener la inmediata vigilancia del "Westfalia", del "Menphis" y del "Alda", a fin de poder darle cumplimiento.

CHANCACA TRUJILLO
DE CLASE SUPERIOR
Ofrecen para entrega inmediata
Hörmann y Cía. BANDERA 559
4213-20-f

Vidrios Planos

Colocamos y vendemos vidrios de todas clases a los precios más bajos que hay en plaza.
Sírvase pedir presupuestos a esta Casa.

PIMTEIN HNOS.
COMPAÑIA 2015, FRENTE PLAZA BRASIL. — TELEFONO 781
NOTA.—Atiende pedidos de provincias.

ARRIBO AL PAIS DE LA EMBAJADA BUNSEN
Personal que compone la Misión de S. M. el Rey de Inglaterra, en
"SUCESOS"
DE MAÑANA JUEVES 20.

El impuesto sobre las operaciones verbales en la Bolsa de Corredores.—Habla un distinguido corredor.—Ecos del fallecimiento del Jefe de la Iglesia chilena.—Vida Social: La recepción en casa de la familia Vicuña Velasco. — El gran torneo social sportivo en la Federación de Box. — Una visita al Museo de Bellas Artes. — Aniversario del Green Cross F. C. Las diversas fiestas a que dió origen. — La toma del San Cristóbal para la ciudad. — Hermosas caricaturas y dibujos de actualidad en

"SUCESOS"
DE MAÑANA JUEVES 20.
PRECIO: 50 CENTAVOS

NOTA IMPORTANTE.—Los días Martes y Viernes de cada semana, de 2 a 5 de la tarde, se canjean en Galería Alessandri 24-A los cupones para tener opción al sorteo del STUDEBAKER, hermoso coche que usted puede adquirir, haciéndose lector de la revista.

4427-1

MADERAS LINGUE, RAULI, LAUREL Y ROBLE

Puestas sobre carros cualquier estación, ofrecen **ALONSO Y DIEZ**

OFICINAS
SANTIAGO Delicias 2837
PITRUFQUEN Casilla 43

Los submarinos chilenos

Zarpan el Lunes rumbo a Chile

En el Ministerio de Relaciones se recibió ayer un cablegrama de nuestro Ministro en el Ecuador don Fidel Muñoz Rodríguez, comunicando que la escuadrilla de submarinos chilenos, zarpó el Lunes en la noche rumbo a Chile aprovechando el buen estado del tiempo.

Agrega que durante la corta permanencia de nuestros buques en aguas ecuatorianas, su personal fué especialmente atendido por el Gobierno y autoridades de ese país.

Cuentas pendientes

DEL ESTADO

Nota del Ministerio de Hacienda a los Departamentos de Estado

Con fecha reciente el Ministro de Hacienda señor don Luis Claro Solar ha remitido a los diferentes departamentos de Estado la nota que insertamos a continuación. Esta nota ha sido enviada también al presidente del Tribunal de Cuentas para los efectos a que haya lugar.

Ella dice así:

"El Gobierno estima que es necesario liquidar cuanto antes las cuentas pendientes del Estado y que para este efecto debe el Tribunal de Cuentas estudiar a la posible brevedad los decretos que tiene retenidos en su oficina y los que le enviará el Director General de Contabilidad, en cumplimiento de instrucciones que con esta misma fecha se le imparten.

Considera el infrascrito que no puede mantenerse por más tiempo la situación actual en orden a la cancelación de esas obligaciones, pues ello perjudica el crédito del Estado y entorpece la marcha de la administración.

Para que ese Tribunal pueda realizar la labor aludida, es necesario que el estudio que se practique con tales fines verse únicamente sobre la legalidad misma de los decretos sin referirse a la ley o ítem de donde se deducía en cada caso el respectivo gasto, pues se trata precisamente de arbitrar los recursos con ese objeto.

Estimaré a US. se sirva enviar a este departamento una nómina de los decretos retenidos actualmente en ese Tribunal."

Al transcribir a US. la nota preinserta, me permito encarecer a US. la conveniencia de que se dicten los decretos del caso sobre todas las cuentas pendientes que existan en cada departamento de Estado. Dios güe. a US.— **Luis Claro Solar.**"

En cumplimiento a esta petición el Ministerio del Interior envió ayer al de Hacienda la nómina de las cuentas pendientes de ese departamento.

EN COMISION A ESTADOS UNIDOS

El Ministerio de Instrucción Pública ha dictado un decreto por el que comisiona al director de la Escuela Normal José Abelardo Núñez, señor don Maximiliano Salas Marchant, para que se traslade a Estados Unidos a estudiar la organización de las Escuelas Normales de esa República.

REGLAMENTACION DEL TRABAJO EN LAS MINAS

El Ministerio de Industria ha comisionado al señor Eugenio Frías Collao, jefe de la Oficina del Trabajo, para que visite las explotaciones mineras que sea necesario a fin de preparar la reglamentación del trabajo en las minas, y preveer así los accidentes del trabajo.

La comisión durará tres meses.

PUERTO DE SAN ANTONIO

El Ministerio de Hacienda ha autorizado al Director Fiscal de las obras portuarias de San Antonio, señor Eduardo Reyes Cox, para que invierta la suma de $ 500,000 oro para la adquisición de los útiles necesarios destinados a la explotación de dicho puerto.

Igualmente se la autorizó para que invierta la cantidad de $ 40 mil en los gastos que demande el personal de esa Dirección durante el presente año.

PROMOTOR DE LLAIMA

El Ministerio de Justicia ha dictado un decreto por el cual no dé lugar a la solicitud presentada por el Procurador del Número de Llaima don Evaristo 2.o Bustos para separarse de su puesto por el término de 10 meses.

DEFUNCIONES

Junio 18.—Luis Aguilera, de 35 años; María Moya, de 15; María Padilla, de 120; Ana Calderón, de 12; Juan Hernández, de 38; Rosa Armijo, de 26; Luis Anchala, de 96; Ventura Vásquez, de 95; Clarisa Pardo, de 28; Juan Campaña, de 66; Antonio Santiagos, de 69; Oscar Pinochet, de 30; Héctor Franzoy, de 65; Juana Retamal, de 58; y seis menores de un año.

Ejército y Armada

Modificación del Reglamento de la Escuela Militar.— Por decreto del Ministerio de Guerra se ha ordenado modificar en la siguiente forma el Reglamento Orgánico de la Escuela Militar:

"Artículo 18.— 2.o acápite.— Uno de Matemáticas, uno de castellano, uno de Historia y Geografía, uno de idiomas extranjeros, uno de Ciencias Físicas y Naturales y uno de Filosofía y Derecho, que tendrán a su cargo el control de la enseñanza de las asignaturas bajo su vigilancia, en las diferentes compañías.

Al artículo 53 se le agregará al final de los ramos para el curso militar, el de Cosmografía, esefiente 5 y al final del tercer curso, Filosofía coeficiente 2.

Rehabilitación de un profesor de Ejército.— Ha sido derogado el decreto por el cual no se dió lugar a la reincorporación solicitada por el profesor de Ejército don Francisco Javier Hernández, rehabilitándosele para que pueda ser nombrado en la primera vacante que se produzca.

Viáticos de los empleados de Sanidad.— Los viáticos de que gozarán en lo sucesivo los empleados especiales de Sanidad, en el caso de que el presupuesto vigente consulte fondos con este objeto, serán los siguientes: farmacéutico jefe, y jefe guarda-almacén, $ 12 diarios.

Envío de municiones.— Se ha dispuesto que la Dirección del Material de Guerra remita al Club de Tiro al Blanco "Talcahuano", ubicado en la ciudad del mismo nombre, 16,500 tiros a bala Mauser y 1,500 a fogueo para la instrucción de sus socios.

Solicitud desechada.— Ha sido desechada una solicitud en que el teniente 2.o don Darío Infante Correa pedía su cambio al arma de caballería.

Autorización para hacer un curso.— Con el fin de quedar apto para ascender al grado superior, el teniente 2.o de reserva don Gastón Ernesto Dataille ha obtenido autorización para hacer un curso especial de instrucción en el Batallón Magallanes, de guarnición en Punta Arenas.

Pago de derechos de Aduana.— Se decretó la inversión de $ 4,000 con el objeto de atender al pago de los derechos de Aduana de los artículos que se internen para el servicio del Ejército.

Noticias diversas.— Hoy estará de jefe del Servicio de guarnición el mayor don Bartolomé Blanche; y mañana el mayor don Alejandro Ossandón.

—El infractor a la ley de reclutas y reemplazos, condenado por el 4.o juzgado del crimen de esta ciudad, Ignacio Vargas Vargas, ha sido destinado a cumplir su condena en la Escuela de Caballería.

—El teniente 2.o don Juan Francisco Prieto, de esta capital, se presentó ayer a la Comandancia General de Armas.

—Se ordenó dar de baja, por inutilidad física, al cadete de la Escuela Militar, señor Jorge Bahamondes Hempel.

TURF

CLUB HIPICO

Asignación de pesos para las carreras del próximo Domingo

Premio Nadil.—1,100 metros.—Para caballos de 3 años y más, que se vendan por $ 1,500.—Peso de reglamento. — Descargo de 3 kilos a los que se vendan por $ 1,000 y de 5 kilos a los perdedores.—Inscripción: $ 20.—Premios: $ 2,000 al 1.o.—(Jinetes aprendices).

	Kilos
Caupolicán	60
Wellington	60
Eslabón (1,500)	59
Aldro (1,000)	57
Retoño (1,000)	57
Tamarindo (1,000)	57
Alga (1,000)	55
Astucia (1,000)	55
Aureola (1,000)	55
Number One	55
Rabona (1,000)	55
Rasqueta (1,000)	55
Romería (1,000)	55
Etiqueta (1,000)	54
Turpín (1,000)	54
Afterglow (1,000)	52
Brava (1,000)	52
Sol de Mayo (1,000)	52
Bossuet (1,000)	51
Sarajevo (1,000)	51
Septiembre (1,000)	51
Tifón (1,000)	51
Soubrette (1,000)	49

Premio Na-Mi-Ko.—1,100 metros.—Para potrillos de 2 años, nacidos en Chile, que no hayan ganado.—Peso: 54 kilos.—Inscripción: $ 30. — Premio: $ 3,000 al 1.o

	Kilos		Kilos
Cadete	54	Protector	54
Compiegne	54	Rebenque	54
Cylgad	54	Sans Atout	54
Díaz de la Haza	54	Tacho	54
		Trentino	54
Fusil	54	Viking	54
Panizo	54	Yoe	54

Premio Nen.—1,100 metros.—Para potrancas de 2 años que no hayan ganado.—Peso: 52 kilos — Inscripción: $ 30.—Premio: $ 3,000 a la primera.

	Kilos		Kilos
Alba Rosa	52	Film	52
Botánica	52	Fidele	52
Cambray	52	Locura II	52
Cecilia	52	Mari Garden	52
Córcega	52	Mendiga	52
Correjuela	52	Perí	52
Cora	52	Sensata	52
Elda	52	Simplice	52
Franqueza	52	Sipe Sipe	52
Fe	52	Tenebrosa	52
Hot Stuff	52		

Premio Neva.—1,600 metros.—Para yeguas de 3 años y más que no hayan ganado carrera clásica o reglamentaria desde el 1.o de Enero de 1918.—Handicap. — Inscripción: $ 25. — Premio: $ 2,500 a la primera.

	Kilos		Kilos
La Tapera	58	Donnetta	47
Bright Girl	57	Catamarca	46
Agua Santa	55	Balaclava	43
		Apres Moi	42
Porte Cigarette	54	Empresa	40
Dune Site	50	Mabille	40
Brea	49	Temeraria	40

Premio Never Late.—1,500 metros.—Para caballos que no hayan ganado más de $ 15,000. — Handicap.—Inscripción: $ 20.—Premio: $ 2,000 al 1.o

Primera serie

	Kilos		Kilos
Viajero	61	Eslabón	50
Darwin	59	Barbarroja	49
Glengarry	55	Fralsy	49
		Pizarro II	48
Eastham Ferry	54	Shanon	47
Calvito	53	Vago	47
Donnetta	51	Balaclava	46
Catamarca	50	Almerúa	45

Premio Never Late.—1,500 metros.—Para caballos que no hyana ganado más de $ 15,000.—Handicap.—Inscripción: $ 20. — Premio: $ 2,000 al 1.o

Segunda serie

	Kilos		Kilos
Corchea	58	Radamés	51
Millaray	57	Rosiere	51
Jack Tar	56	Rotativa	50
Gull	55	Salerosa	50
Pocochay	55	Empresa	48
Temeraria	54	Galia	48
Mabille	53	Septiembre	40
Merchant	52		

Premio New's Boy.—2,400 metros.—Para caballos que hayan ganado más de $ 15,000.—Handicap.—Inscripción: $ 30.—Premio: $ 3,000 al 1.o

	Kilos		Kilos
Agua Santa	58	Cancerbero	54
Requiem	57	Gaspar	49
Germán	56	Rihue	48

Premio O'Higgins. — Steeplechase Militar.—3,000 metros.—Peso libre.

Olímpico, Oronsa, Cilantro, Queule, Llamador, Goliat, Ogro, Tentación, Rival, Minuta, Genjibre y Santiaguina.

HIPODROMO CHILE

Asignación de pesos para las carreras del Sábado 22 y Domingo 23

Sábado 22

Premio Consuelo.—900 metros.

	Kilos		Kilos
Cidra	68	Pastor	45
Nora	64	Minx	44
Radium	63	Chilca	44
		Chulinga	43
Cara o Sello	57	Belle	43
Fine Rose	49	Pudiera	43
Viñita	49	Clive	43
Lally	48	Woodbine	42
Leoncillo	47	Mr. Rode	42
Kirk	46	Edris	40

Premio Asilo de la Misericordia.—1,800 metros.

	Kilos		Kilos
Brea	58	Pocochay	51
Ginger	56		
Ragusa	55	Independencia	50
Millaray	54	Almerúa	49
Gull	51	Rosiere	47

Premio Beneficencia. — 1,100 metros.

	Kilos		Kilos
Guardián	62	Number One	51
Cuncuna	60	Comentario	50
Plumilla	57	Strong Filly	46
Fraisy	56	Jacob	44
G. du Chill	56	Tamarindo	43
Defensa	54	Jerez	42
Retozona	54	Ind. Money	40
Pencahue	53	Vitela	40
Leslo	52	Bruges	40

Premio Gratitud.—1,000 metros

	Kilos		Kilos
Number One	58	Esopo	52
Incandecente	57		
Furlana	54	Fine Champagne	51
Bélgica	52	Sorbonne	48
Sta. Felicia	52	Tramonto	48
Quay d'Osay	52	Le Marois	41
Ratisbona	52	Escoria	41

Premio Protección.—700 metros.

	Kilos		Kilos
Abelardo	60	Bruja	53
Perucho	59	Candela	53
Rondalla	58	Longitudinal	52
Holandés	58	Avasallador	41
Pasatiempo	58	Corbeta	51
Cracovian	56	Spider	47
Saca Pica	56	Miss Black	46
Cachirulo	54	Canalero	40
Ricachón	54		

Premio Caridad.—700 metros.

	Kilos		Kilos
Chelandry	52	Fidele	51
Colón	52	Far West	51
Pau	52	Silly	50
Frasquita	52	Lag	50
Tralla	52	Locura	49
Nail	51	Palangana	47
Enojada	51	Elda	41

Domingo 23

Premio Xanthipe.—700 metros.

Primera serie

	Kilos		Kilos
Colliguay	68	Cara o Sello	49
Rústico	64	Strong Filly	49
Cidra	60	Homicida	48
Lorna	56	Tabernera	46
Radium	55	Palomilla	44
Comentario	54	Prólogo	42
Pagano	51		

Premio Xanthipe.—700 metros

Segunda serie

	Kilos		Kilos
Batignolles	60	L. Maiguen	53
Bon Accord	57	Good Luck	52
Costanera	57	Clive	50
Paladín	56	Bruges	49
Viñita	56	Temible	48
Remadora	56	Chacolí	47
Odisea	55	Corza	45
Taburete	54	Alaska	40

Premio Xanthipe.—700 metros

Tercera serie

	Kilos		Kilos
Tamarindo	60	Pyjama	52
Bretona	58	Calamón	51
Pugilista	57	Chilca	50
Draga	56	Saca Pica	48
		Holandés	45
Incandescente	55	Greda	44
Vitela	53	Avasallador	42

Premio Xero.—1,000 metros.

	Kilos		Kilos
Colliguay	64	Houghmagandie	52
Guardián	62	Pagano	47
Plumilla	57	Strong Filly	46
Bruselas	55	Tamarindo	43
Retozona	54	Jerez	42
Lorna	53	Bruges	40
Pencahue	53	Time Keeper	40

Premio Xilha.—900 metros.

	Kilos		Kilos
Minx	56	Edris	50
Kirk	56	Botafogo	50
Belle	53	Cracoviano	49
Pérfido	53	Chiripazo	49
Pastor	53	Medina	49
Leoncillo	53	Rondalla	48
Corza	52		

Premio Xardas.—1,400 metros.

	Kilos		Kilos
Cuncuna	60	Independencia	51
Fraisy	56	Orbita	51
Millaray	55	Rosiere	48
Regata	54		
Gueldy	54	Blue and White	48
Lochinwar	53	Acelga	43
Pocochay	52	Hiawatha	40

NOTICIAS DIVERSAS

Pedro Polanco.—Por la última combinación transandina, partió, con destino a Buenos Aires, este preparador. Va con el objeto de adquirir en la vecina República, algunos productos de carrera.

Willigly. — Este pensionista del Stud Walker, que hace algún tiempo fué castrado por el veterinario señor Brocquard, completamente restablecido, ha empezado a galopar suavemente.

Baldramina. — Dentro de poco esta yegua será dedicada a disputar carreras de obstáculos.

Gay Lady. — Ha sido retirada definitivamente de los rigores del training.

Pangullemu. — Dentro de poco llegará a ésta, procedente de Longaví, para sufrir nuevamente los rigores del training.

La Moselle. — Esta hija de Barsac, será puesta en descanso y no reaparecerá hasta la temporada de Primavera.

Dr. C. VALENCIA C.
DENTISTA
Santo Domingo, 1280.— Ayudante rPotésis Escuela Dental.—Puntualidad y eficiencia.

LA UNION NACIONAL

Compañía de Seguros Generales

DIRECTORIO

Presidente: Don Ricardo Edwards W.

Directores: don Augusto Bruna, don Jorge V. Yenkins, don Régulo Valenzuela, don Amadeo Heiremans, don Alfredo E. Escobar, don Pascual Baburizza y don Enrique González Edwards.

Efectúa toda clase de operaciones en seguros de Vida, Incendio, Accidentes del Trabajo y Accidentes Marítimos.

OFICINA PRINCIPAL:

SANTIAGO MONEDA 1128

JORGE V. YENKINS
Director-Gerente interino

LUIS CARVALLO COCQ
Sub-Gerente.

4318-23-f

SASTRERIA LONDON HOUSE

Agustinas 1153, esq. Galería Alessandri

Avisa al público que desee vestir elegante y económico ordene sus trajes y sobretodos a esta sastrería, que venda con facilidades de pago.

ATENDIDA POR SUS DUEÑOS.

M. STAROSELSKY Y CIA.

WISKY DUNCAN
EN BOTELLAS DE LITRO
NO TIENE RIVAL A SU PRECIO
UNICOS INTRODUCTORES:
QUESTA, SANGUINETTI y Cia.
VALPARAISO

4413-20-f

Guttmann, Maurer y Cía.

Ingenieros - Importadores

Casilla 85-D. — Santiago — Moneda 1065

OFRECEN:

Tijeras para podar
Pulverizadores "STOPPEUR"
Arseniato de cobre
Extracto de tabaco
Sulfato de cobre
FORMALINA 40%

Realizamos un saldo

Sembradoras y Sembradoras-Abonadoras "Thomas"- de 10, 11, 12, 14 discos.

4428-6-g

OBLON

especial de la última cosecha ofrecen:

A. Mathieu y Cía.

Concepción, casilla 385. — Santiago, dirigirse: Moneda 840

4830-19-f

MAQUINARIA

para moldear, cortar y pulir velas.

Una prensa para jabón, necesito comprar.

Detalles y precio a

CARLOS BUSTOS

Viña del Mar, Montaña 86

4828-21-f

INSTITUTO PARTICULAR DE BAILE

Se hace presente que desde el 20 este Instituto ha quedado bajo la única dirección del profesor Escobar.

El Sábado próximo se efectuará un gran baile de despedida a los alumnos de uno de los cursos. Las tarjetas de entradas con derecho al buffet se pueden adquirir a cualquiera hora en el local del Instituto.

Está abierta la matrícula para el curso que dará principio el Lunes 1.o de Julio.

LA DIRECCION.

Delicias 827.

4829-19-f

Señores Hacendados

Recomendamos los nogales de California injertados en nogal negro.

Se reciben órdenes en la oficina.

Larraín Olavarría & Cía.

4429-19-f

Paja enfardada compra Marco Aurelio Calvo Muñoz, Carmen 368.

4823-19-f

CABALLERIZA NACIONAL

BRASIL 560. - TELEFONO INGLES 5097

Servicio especial para diplomáticos, arriendo americanos para acompañamiento, bailes y teatros, victorias para ceremonias, paseos y visitas. Coupé de lujo para novios y visitas con elegante pareja de alazanes.

CUANDO NECESITE TEÑIR O LIMPIAR SUS ROPAS RECUERDESE DE LA GRAN TINTORERIA EL CHIC PARISIEN, DELICIAS 872, FRENTE A ESTADO

Casa especial para teñir en todos los colores con materiales de primera calidad que jamás destiñen, siendo más sólidos que los géneros nuevos; limpiezas al vapor químicamente y en seco para las ropas más finas. Casa única que garantiza sus buenos trabajos por la mucha práctica del dueño. Sección especial para ropa de lutos. La Casa puede entregar ropa teñida en 6 horas quedando perfectamente.

NO CONFUNDIRLA.

DELICIAS 872, FRENTE A ESTADO

TELEFONO INGLES 2922

Se atienden pedidos de provincias. Se tiñen egres y aves del paraíso.

4388-25-f

Joyería EL AGUILA

460 San Diego 460

HAY par solitarios grandes y gran variedad de joyas con brillantes a precios excepcionales. PASEN Y SE CONVENCERÁN.

3717-19-f

"ARADOS AMERICANOS"

Y REPUESTOS
Del 18, 19, 19½ y 00

OFRECEN:

ROBINOVITCH e HIJO
HUERFANOS 2653 - CASILLA 1234

a precios fuera de toda competencia.

4191-27

INSPECCION DE AGUA POTABLE

Y DESAGUES

Pídense propuestas públicas para la provisión de material de repuesto para los servicios de agua potable en explotación, cañerías, válvulas, piezas especiales, etc.

El detalle del material puede consultarse en el "Diario Oficial".

Las propuestas se abrirán en la Inspección de Agua Potable y Desagües (Agustinas 1336), el 27 del presente, a las 3 P. M.

EL INGENIERO DIRECTOR.

Santiago, Junio 10 de 1918.

2965-26-f

PLANTACIONES

De la Hacienda "GUINDOS"—AÑO XXII

El catálogo de los árboles y plantas que este antiguo Criadero tiene de venta en el presente año, está a disposición de los interesados y se entrega gratis, o se remite en igual forma a vuelta de correo, solicitándolo a su Agencia en Santiago,

AGUSTINAS 1129

El Criadero presta una esmerada atención a los pedidos que se le hacen, tanto en la prolija clasificación de las variedades cuanto a su buen embalaje y rápido despacho.

Los pedidos de árboles, frutales y forestales y plantas, se atienden exclusivamente en la referida Agencia.

EL AGENTE.

CHAMPAGNE
Comte
de Vocrose

30-f

Material para Techos

Galpones, Bodegas, Casas de Inquilinos, etc. Especial para nuestro clima. Precios sin competencia.

AGENTES y COLOCADORES

TUPPER y Cía. Santiago, Galería Alessandri No. 11 Casilla 2735
Valparaiso, Cochrane No. 592. Casilla No. 326

4406-24-f

GUIA PROFESIONAL

ABOGADOS

ARTURO ALESSANDRI

ARTURO ALESSANDRI RODRIGUEZ

VICTOR ACEVEDO LECAROS
Domicilio y estudio: Delicias 1158. Horas de oficina: de 9 a 11 1|2 de la mañana y de 4 a 6 1|2 de la tarde. Teléf. Ing. 1414, Teléf. Nac. 183.

ALFREDO ALDUNATE ECHEVERRIA
Apelaciones y casaciones. Agustinas 1330. Casilla 1949. Teléfono 2241.

ERNESTO BARROS JARPA
LEOPOLDO ORTEGA
Gálvez 88 Teléfono 1845.

RAMON BRIONES LUCO
VICTOR CELIS MATURANA
LEON DEPASSIER
Oficina de asuntos judiciales. Morandé 432. Casilla 2853.

DANIEL BALMACEDA Y MARIANO FONTECILLA
Compañía 1009. Teléfonos 429 y 2251. 3941-23-f

AURELIO CRUZAT
Valparaíso. Prat 70. Casilla 1298

J. ENRIQUE COSTA Y JORGE COSTA
Teléfono 1076. Santo Domingo 1131.

ALCIBIADES CARRILLO
Morandé 131. Casilla 1214.

NAZARIO CHACON DEL CAMPO
ROBERTO MENESES VILLAREAL
Morandé 466. Teléfono 966. Casillas: 3211-3037.

CLARO y Cía.
Luis Claro Solar.—Samuel Claro Lastarria.—Héctor Claro Salas.—Fernando Claro Salas.—Morandé N.o 231. Teléf. 2355.

ALBERTO DURAN B.
Santo Domingo 1145. Casilla 2914.

FERNANDO ERRAZURIZ TAGLE
Estudio: Morandé 434. De 10 a 12.—De 2 a 6.

HERNAN ECHEVERRIA CAZOTTE
Huérfanos 1235. Domicilio: Carrera 172.

JORGE ERRAZURIZ TAGLE
Morandé 434. Casilla 2592.

NICANOR ELGUETA N.
Galería Alessandri 19-A (altos). Teléfono Inglés 596. Atiende apelaciones y casaciones de provincias

DANIEL FELIU, OSCAR FELIU H.
Merced 557. Teléf. 582. Casilla 3277.

FERNANDO FIGUEROA VIAL
CARLOS VICUÑA FUENTES
Estudio: Catedral 1355. Casilla 3694. Teléfono 930.

MARTIN FIGUEROA ANGUITA
San Antonio 717. Teléfono 1681.

ARTURO FERNANDEZ PRADEL
Morandé 450. Teléfono Inglés 27.

LUIS FERRADA V.
Defensas ante la Corte Suprema.—Av. Brasil 528.—9 a 12.

GALVARINO GALLARDO NIETO
Ahumada 168, altos Teléf. 2343.

JORGE GALLARDO NIETO
Morandé 356. Teléfono 1956.

MANUEL GARCIA FRIAS
Agustinas 1330. Teléfono 2241. Casilla 1949.

GUILLERMO GREENE O.
Preferentemente negocios comerciales. Morandé 235. Casilla 289.

EDUARDO GREZ PADILLA
Morandé 466. Casilla 1159.

MANUEL GAETE FAGALDE
Notario-abogado. Huérfanos 1242. Casilla 3113. Teléfono Inglés 1355. De 9 A. M. a 6 1|2 P. M. Domicilio: Vergara 261.

OSVALDO HEVIA L.
Morandé 244. Casilla 1881.

GUSTAVO KALTWASSER DIAZ
Estudio: Huérfanos 1153. Casilla 855.

AGUSTIN LOPEZ SALINAS
Huérfanos 1235, altos (oficina 5).—Casilla 3443, Santiago.

ALFREDO MESA CAMPBELL
Morandé 466. Casilla 3446.

CARLOS MIRA B.
Estudio: Bandera 152. 2 a 5.

MANUEL MERINO E.
Arturo Prat 506 Estudio: Huérfanos 1235. Casilla 2407.

LORENZO MONTT Y AMBROSIO MONTT WILMS
Compañía 1207.

JULIO PIWONKA J.
Estudio: Huérfanos 1235, de 2 a 4.

ROBERTO DE PETRIS
Morandé 251. Teléf. 363. Cas 4044, juicios civiles, criminales, y de comercio. Asuntos de jurisdicción voluntaria. Alegatos de provincia. Consultas.

MOISES POBLETE TRONCOSO
Casilla 375. Compañía 1238.

TOMAS F. PERALTA P.
Casilla 3761.—Agustinas 1060.

ARMANDO QUEZADA ACHARAN
PEDRO AGUIRRE CERDA
PEDRO DAZA BRANTES
Casilla 2861. Morandé 432.

CARLOS A. RUIZ B.
Morandé 432.

ALVARO RIVEROS A.
Santo Domingo 1175.

HUMBERTO TRUCCO
Oficina Ossandón. Huérfanos 1080.

ENRIQUE TAGLE MORENO
Estudio: Morandé 426.

LEOPOLDO URRUTIA
Banco Hipotecario de Chile, de 11 a 12 A. M. Santa Rosa 128, de 2 a 6 P. M.

EDUARDO VERA YANATTIZ
Bascuñán Guerrero 372. — 9-12, 2-5 P. M. 3622-15-f

BELISARIO VIDELA PRIETO
Morandé 239. Casilla 2779. Teléfono 2315.—9 a 11—2 a 6.

JORGE VARAS VELASQUEZ
Huérfanos 1350. Estudio de don Miguel A. Varas H.

JUAN DE DIOS VERGARA SALVA
FERNANDO GANDARA PASTOR
Consultas en materias de Derecho Comercial, de 1 a 4 de la tarde. Amunátegui 334. 2754

ROBERTO URZUA PUELMA
Agustinas 1972.

MEDICOS

Dr. ARNELLO
Ex-ayudante profesor Navarro. Anestesia general. Cirugía venéreas Consultas: García Reyes 17. 12 a 2. Hospital San Vicente Paul: 4 a 6.

Dr. LEONIDAS AGUIRRE A.
Especialista enfermedades de niños y afecciones pulmonares. Consultas: 10 a 11 y 1 1|2 a 3 1|2. San Francisco 116.

Dr. LUIS AGUILAR
Cirugía, sífilis. Consultas: 1-3. San Isidro 229.

Dr. ALFREDO ALCAINO
Garganta, nariz y oído. Dieciocho 257. Consultas: de 2 a 5.

Dr. ROBERTO AGUIRRE LUCO
Medicina general. Especialmente niños. Santo Domingo 401. De 1 1|2 a 3.

Dr. AMENABAR OSSA
Oculista, 14 años en Europa, 3 años médico-director del Hospital de Ojos condado de Staffford (Inglaterra). Merced 494 De 1 1|2 a 4.

JULIA E. GUTIERREZ C.
Partos, señoras, niños.—Delicias 471. Consultas 1-4.

Dr. RAMON ARAYA ECHEVERRIA
Dolores desesperantes, Insomnio, Algidez, Delirio, Convulsiones y Parálisis. Catedral 1887.

Dr. BUSTOS
Oculista. Vergara 134. Consultas: 1 a 4. Teléfono 2204.

Dr. E. BURUCUA D.
Claras 491. Consultas: 4 a 6.

Dr. ARTURO BARRAZA ARAYA
Vías urinarias, sífilis. Puente 559. De 3 a 6.

Dr. BISQUERTT
Vías urinarias, sífilis. San Antonio 551, 3 a 6. Casilla 2563.

CARLOS BOLIVAR S.
Medicina general. Alameda 294. Consultas: de 1 a 3.

Dr. I. BORQUEZ SILVA
Estudios en Europa. Medicina interna, pulmón, corazón, estómago e intestinos. Rayos X. Consultas: 2 a 5. A. Prat 82. Teléfono 6019.

Dr. JULIO BUSTOS A.
Medicina interna y enfermedades de niños. Consultas: de 1 a 3. Recoleta 702.

Dr. MANUEL BRAVO B.
Clínica interna y enfermedades de niños. Huérfanos 2453. 2 a 4.

Dr. BRAGA CASTILLO
Rayos X. Merced 886. Teléfono 1393. Consultas: de 9 a 10 y de 1 a 4.

Dr. CORBALAN MELGAREJO
Moneda 1711. Medicina interna. Sífilis (inyecciones venosas con un reciente arsenobenzol).

Dr. CABEZON DIAZ
Enfermedades de niños. Ortopedia y Cirugía. Consultas: 1 a 3. Dieciocho 289.

Dr. CASTRO OLIVEIRA
Garganta, nariz, oído Estado 62. De 3 a 6.

Dr. CONTRERAS MACAYA
Medicina interna Consultas: 10 a 12. Puente 559. Casilla 3341.

Dr. CIENFUEGOS
Enfermedades de niños. Consultas: 1-3. Serrano 51.

Dr. CAMPOS MENDEZ
Medicina interna. Corazón, Hígado, Sífilis. 10 a 12. Huérfanos 2311, 2 a 5. Bandera 62.

Dr. CORREA SANTELICES
Enfermedades internas y niños. Consultas: 2-4. Delicias 1416.

Dr. LEON CHONCHOL
Titulado en París. Medicina general. Piel, venéreas. Consultas: 2-5. Santo Domingo 739.

Dr. LEONIDAS CORONA T.
Laboratorio Clínico Delicias 868 (frente a Estado). Consultas: de 4 a 6. Teléfono 2483.

Dr. J. RAMON CAMPOS
Piel. Venéreas. Pulmón. Vías digestivas. Lastarria 321. Consultas: 1 a 4. Teléfono 2465.

Dr. MANUEL CALVO MACKENNA
Médico del Pensionado de San Vicente. 1 a 3. Compañía 1509. Teléfono Inglés 596.

Dr. CARLOS DOREN M.
Cirugía, enfermedades de señoras. Delicias 176. Consultas: 2-4.

CIRUGIA DE NIÑOS Y ORTOPEDIA
Dr. EUGENIO DIAZ LIRA
Agustinas 1270 Teléfono 2285.

Dr. PAULINO DIAZ
Moneda 1963. Teléfono 1178. Consultas: 2-4.

Dr. DIAZ VELASCO
Medicina interna. Niños. Sífilis. Consultas: 1-4.—Vergara 474.

Dr. RICARDO DONOSO
Estudios en Europa.—Medicina interna, especialmente pulmón, corazón.—Agustinas 619.—1 1|2 a 3 1|2.

Dr. JOSE DUCCI
Monjitas 877.—De 2-5.

Dr. FRANCISCO EDWARDS
Vías urinarias. Consultas de 2 a 4. Teatinos 14.

Dr. ESPINA
Rayos X. Estudios en Europa. Medicina interna. Consultas de 1 1|2 a 4. Delicias 1228 esq. Gálvez. Teléf. 2102.

Dr. JULIO EASTMAN
Catedral 2673. Consultas de 1 1|2 a 3 1|2. Teléfono 2637. Casilla 1571.

Dr. FUENZALIDA BRAVO
Profesor enfermedades niños. Merced 560. Teléfono 1721. 1|2-3 1|2.

Dr. FIERRO BEYTIA
Ginecología, Partos y medicina interna. Serrano 735.

Dr. A. FUENTES MATURANA
Cirugía general y de señoras.—Nataniel 230.

Dr. ARTURO FRITZ
Medicina general. Jefe Policlínica. Piel y Sífilis.—3-5. Huérfanos 1353.

Dr. FERRADA ALEXANDRE
Piel-Sífilis-urinarias. Se trasladó a Compañía 1470. Casilla 2868. Consultas de 2 a 5

Dra. MARINA FUENZALIDA
Unicamente señoras y niños.— Consultas de: 1-3. San Martín 41.

Dr. ENRIQUE GONZALEZ H.
Estudios en Europa. Estómago, intestino, hígado, diabetes, obesidad, reumatismo. De 2 a 4.—Castro 107.

Dr. ARISTIDES GONZALEZ C.
Prof. extraordinario de Obstetricia. Partos, enfermedades señoras. Consultas: 1-3. Casilla 1551. Teléfono Inglés 2789. Huérfanos 628.

Dr. ERNESTO GREENE O.
Estudios en Europa. Cirugía y ginecología. Consultas 2 a 4. Trasladóse a San Martín 509.

Dr. GARCIA COLLAO
Ojos, nariz, garganta, oídos. Estudios Europa. 1 a 4.. Agustinas 1128.

Dr. GARCIA GUERRERO
Bandera 575. Consultas: 3 a 4. Teléfono N.o 9. (Santa Elena).

PROFESOR LUCO
Enfermedades nerviosas y mentales. Se trasladó Merced 336. Consultas: 12 1|2-2 1|2.

Dr. JORGE HERRERA ROGER
Médico Hospital de Niños. Teléfono 198. Delicias 2558. Consultas: 1 a 3. 1469-8-d

Dr. IBARRA LORING
Estudios en Europa. Vías urinarias. Especialmente enfermedades riñón, vejiga, próstata. Consultas 1-4. Nataniel 64.

Dr. ALEJANDRO INFANTE
Enfermedades de Niños. Médico del Hospital de Niños San Luis. Consultas 1 a 4. Delicias 253.

Dr. ROBERTO JARAMILLO B.
Ejército 707. Teléfono 142. Parque.

Dr. ANDRES KOENIG
Hidroterapia científica, sistema Kneipp. Claras 549. 2-3 1|2.

Dr. A. KORNER ANWANDTER
Estudios en E. E. U. U. Cirugía. Ortopedia. Consultas: 2-5. Sto. Domingo 623.

Dr. ARMANDO LARRAGUIBEL
Merced 490, de 3 1|2 a 5.

Dr. ARMANDO LEON I.
Médico-cirujano. Catedral 1642. Consultas: 1 a 3.

Dr. F. LANDA Z.
Médico de ciudad de Santiago. Rosas 1050. Teléfono 1003. Piel, Partos. Enfermedades señoras. 1 a 4.

Dr. LEA-PLAZA
Enfermedades del sistema nervioso. Monjitas 303. 1-3.

Dr. AURELIO MORALES M.
Sífilis y vías urinarias. 4 a 7. Lira 21.

Dr. MORAGA FUENZALIDA
Medicina y cirugía de niños. Cochrane 118. Teléfono 2804. 1 a 3 menos los Martes.

Dr. LUIS GODOY H.
Cirugía y anestesia general. Consultas: 1-3. Delicias 1367. Teléfono 2541.

Dr. MONTERO
Profesor de dermatología, sifilografía. Piel, sífilis, génito urinarias. Prat 309.

Dr. ITALO MARTINI Z.
Ojos, oídos, nariz y garganta. Delicias 227. Consultas: 2-4.

Dr. JUAN MONTENEGRO
Enfermedades de niños. Compañía 1770. Teléfono 2120. [illegible]

Dr. MUÑOZ GARRIGA
Enfermedades señoras y niños. Consultas 4 a 6.—Sto. Domingo 608.

Dr. TEODORO MUHM
Se trasladó a Compañía 1556. Garganta, nariz y oídos. De 3-6.

Dr. MOUAT S.
Ginecología-Partos. Ex-jefe de Clínica Ginecológica Dr. Korner. Se trasladó a Av. Brasil 25. Consultas 1-4.

Dr. MEZA OLVA
Estudios en Europa. Medicina interna. Especialmente pulmón, corazón, riñones, sífilis. Laboratorio clínico. Consultas: 3-4.— Dieciocho 268.

PROFESOR MUJICA
Oculista.— Recoleta 868. Consultas 10 a 12 y 1 a 3.

CORA MAYERS G.
Médico-Cirujano. Niños y señoras; consultas: de 4 a 6. Compañía 1607.

Dr. AURELIANO OYARZUN
Medicina general. Consultas: 1-3. Santo Domingo 1254.

Dr. OTTO PHILIPPI
Enfermedades de Niños. Santo Domingo 820, esquina San Antonio. Consultas: 1-3. Teléfono 2415.

Dr. RICARDO PERALTA G.
Cirugía general, especialmente de niños. Claras 471.

Dr. F. PUGA BORNE
Delicias 1039. Consultas: de 2 a 5.

Dr. DAVID PULIDO I.
Enfermedades de Niños. Santo Domingo 1646. Consultas: Independencia 287 1 1|2 3 1|2. Teléfono 2152.

PROFESOR PARDO
Cirugía y enfermedades de señoras. Consultas de 2 a 4. Ejército 140.

Dr. PAREDES F.
Medicina, Cirugía. Especialista enfermedades señoras. Amunátegui 33, 2 a 5.

Dr. PRUNES
Estudios en Europa. Jefe de Clínica. Piel, Sífilis, Venéreas. Merced 490, casilla 2894.

DOCTORA ERNESTINA PEREZ
Se trasladó a Compañía 1289, casi esquina de Teatinos. Consultas: de 2 a 5 P. M.

Dr. LUIS QUINTEROS ENCINA
Médico-Legista. Cirugía. Partos. 1-3. Alameda 239.

Dr. EDUARDO DE RAMON
Cirugía, enfermedades de señoras. Consultas: 1 a 3. Maestranza 340.

Dr. F. RAYO RIQUELME
Cirugía, Ginecología, Sífilis. Lira 268. 1-3.

Dr. JOEL RODRIGUEZ P.
Estudios en Europa. Medicina interna, especialmente estómago, intestinos. Rayos X. Consultas: 2-4. Claras 431.

Dr. CARLOS A. SOMMERS
Consultas: 1 a 3. Agustinas 1876.

Dr. OSVALDO SALAS C.
Catedral 2531. Medicina de adultos y niños. Sífilis. Consultas: 1 a 4 P. M.

Dr. RAMON SILVA LEON
Partos y enfermedades de señoras. Catedral 1611.

SIFILIS Y VENEREAS
Dr. Félix Grohnert B. Consultas: 2 a 5.—Moneda 1592.

Dr. SANTANDER
Medicina interna, estómago, intestinos, rayos X. Laboratorio: Moneda 321

J. SCHWARZENBERG L.
Enfermedades de niños. Consultas de 1-3 P. M. excepto Jueves y Sábado. San Antonio 275. Teléf. Inglés 1344.

Dr. SUAREZ ALVAREZ
Especialmente afecciones de la vista. Agustinas 853. Consultas: 1 a 3.

Dr. STUARDO
Estudios Europa. Enfermedades niños. Consultas: 1-4. Agustinas 1684.

Dr. MANUEL A. TORNERO
Piel, Sífilis y Venéreas. Maturana 439. Consultas: 1 a 2 1|2.

Dr. TORRES TORRES
Jefe Clínica Prof. Korner. Enfermedades señora, cirugía. Catedral 1249. 3 1|2 a 5.

Dr. M. A. URRUTIA IBAÑEZ
Afecciones pulmonares, corazón, vías digestivas. Enfermedades de niños. Consultas: 1 a 4. Jofré 412. 3255-3-f

Dr. CARLOS UGARTE J.
Medicina interna. Rayos X. Se trasladó. Santo Domingo 518, de 1 1|2 a 3.

Dr. P. VALENZUELA LARRAIN
Cirugía General, Ginecología. Consultas: 1 a 3, menos los Viernes. Catedral 2092.

Dr. VARGAS SALCEDO
Cirujano. Consultas: 2 a 4. Teatinos 354. Teléfono 1060.

Dr. ARTURO VALENZUELA R.
Estudios en Europa. Tratamiento sin drogas. Cultura Física. Medicación natural. Santo Domingo 848. Consultas: 2-4.

Dr. G. E. VIDAL S.
Consultas: 4 a 6. Delicias 2646.

Dr. VILLALON
Oculista. Enfermedades de la vista. Estudios en Europa. Domicilio y consultorio, Santo Domingo 606. Consultas: 1-3 1|2.

Dr. ZUÑIGA C.
Partos. Enfermedades de Señoras. Jefe Clínica Obstétrica. Av. España 472. Consultas: 1 a 3. Teléf. 111. Parque.

Dr. WAUGH
606 Medicina interna, venéreas, sífilis. Reacción Wassermann. 914 Consultas: 2 a 4. Catedral número 1988.

Dr. WIREN
Oídos, Nariz, Garganta. Claras 471. Consultas: 2-4. Policlínica: 8 1|2-11 A. M. Sólo para enfermos escasos recursos.

Dr. ENRIQUE DAVILA H.
Medicina interna. Especialmente reumatismo. Consultas: San Ignacio 243. 10 1|2 a 12 M. Domicilio: San Ignacio 239. 4490-8-1

DENTISTAS

E. AYLWIN T.
Dentista. Merced 366.

M. AYLWIN T.
Dentista. Estudios Estados Unidos y Europa. Delicias 261. Casilla 3972.

VICTORINO ALONSO
Dentista. Estudios en Philadelfia. Moneda 1164.

Dr. BAHAMONDE INZUNZA
Dentista. Ex-ayudante Clínica Escuela Dental. Extracciones complicadas indoloras. Huérfanos 1353. Regreso.

LUIS R. BERRIOS MENDEZ
GUILLERMO CARTAGENA
ENRIQUE MORENO
Dentistas. Clínica Dental del Dr. Valenzuela B. Huérfanos 1616. Teléfono 1642.

F. CASTRO C.
Dentista. Ayudante Escuela Dental. Especialidad Puentes, Coronas. Estado 250.

GUSTAVO CERDA LOPEZ
Dentista. Cirugía Dental. A. Prat 1548

JOSE LUIS CABRERA M.
Dentista. Teatinos 549, entre Catedral y Santo Domingo.

CLODOMIRO CONTRERAS
Ayudante Clínica Operatoria Escuela Dental. Maestranza 340. Consultas: de 1 a 6.

PEDRO GUEVARA G.
San Antonio 830.—Clínica: 9-12 y 2-5.

J. A. CASTRO OLIVEIRA
R. CASTRO OLIVEIRA
Estado 62.

EDUARDO HOLLSTEIN
Catedral 1787. Consultas: 9 a 12.

A. JAIME GONZALEZ
Regresó del extranjero. Agustinas 1224.

RAUL LETELIER L.
Consultas: 9 a 11 1|2 y 2 a 6. Monjitas 722.

A. LENG H.
Ayudante operatoria Escuela Dental. Catedral 1275.

CORIOLANO LARA VALLE
Dentista. Ayudante Escuela Dental. Av. España 86.—15 Julio abrirá su oficina.

MUÑOZ LOBOS Hnos.
Extracciones sin dolor, somnoformo, puentes, honorarios módicos. San Diego 307-448.

ARMANDO MORA PINOCHET
Ayudante operatoria Escuela Dental. Consultas: 2 a 6. Estado 136.

GONZALO MARIN
Garantiza éxito absoluto en toda extracción, puentes y coronas. Tratamiento en las tapaduras sin dolor. Claras 491.

PEDRO A. MENDEZ
Estudios en Estados Unidos y Europa. San Antonio 451.

Dr. CESAR PARDO CORREA
Calle Nataniel 81. 9-11 y 2-5.

Dr. LUIS PELLISSA C.
Especialidad puentes, coronas y planchas. Moneda 859. Casilla 775.

Dra. ELVIRA ROSAS S.
Bandera 76.

Dr. JOSE MARIA SAAVEDRA
Especialidad Ortodoncia. Compañía 1458. Teléfono 1518.

Dr. J. UGARTE DONOSO
Compañía 1470.

RAFAEL URQUIETA S.
Trabajos rápidos. Agustinas 853.

FELIX VASSI R.
Puentes, coronas, extracciones sin dolor. Ayudante Escuela Dental. Delicias 868.

ALEJANDRO VALENZUELA DIAZ
Compañía 1731. Ayudante Escuela Dental. Especialidad extracciones somnoformo.

Dr. GUILLERMO VELASCO M.
Estudios Philadelphia. Catedral 1261

INGENIEROS

ENRIQUE GARCIA FRIAS
Ingeniero Civil. Galería Alessandri 25. 4.o piso.

ALBERTO LARENAS F.
Ingeniero. Claras 162. Casilla 420.

DOMINGO MATTE LARRAIN
Ingeniero Civil. Agustinas 1319.

OFICINA TECNICA
Lorenzo Claro Lastarria, Ingeniero Civil. Morandé 235. Teléfono 1963. Casilla 4491.

ARQUITECTOS

ENRIQUE LAFOURCADE A.
Edificios económicos, chalets modernos, presupuestos detallados, planos. Casilla 715. Compañía 1290.

ENRIQUE TORRES
Oficina: Galería Alessandri 3-A. Teléfono 275 Central.

EDUARDO TASSO
Construcciones, transformaciones y reparaciones. Honorarios 8 o|o. Planos, presupuestos.—Agustinas 1260.

CORREDORES

GUSTAVO A. GANA
202-Bandera-202. Compra-venta de acciones y bonos; contratación de préstamos y conversiones de deudas. Teléfono Inglés 866. Casilla 3456.

CARLOS ROMERO A.
170-Bandera-170. Casilla 2878. Acciones y bonos.

LUIS RAMIREZ SANZ
y AUGUSTO OVALLE CASTILLO
Bandera 51-55. 2511-Teléfono Inglés 2511.

FLORENCIO VILLAMIL y Cía.
Acciones y Bonos. 1120-Agustinas-1120. 2664-Teléfono Inglés 2664. Casilla 878.

RAIMUNDO URETA E.
Acciones y Bonos. Agustinas 1085. Teléfono 996. Casilla 1245.

COMISIONISTAS

LUIS AYALA C.
Compra-venta de propiedades. Préstamos Hipotecarios. Comisiones en general. Catedral 1131. Ofic. 4.

RUPERTO TAPIA MIRANDA
1150 Agustinas 1150. Corredor en Propiedades y Comisiones en general. Teléfono 1491.

VICTOR MANUEL ARCE Y Cía.
Importadores de paquetería, novedades para señoras, trapos, etc. Estado 91. Casilla 1069. Teléfono 2818. Dirección telegráfica: "Virarse".

MATRONAS

CLINICA
Ana G. Vargas Barrera.—Partos, enfermedades señoras. Recibe pensionistas. Cochrane 985.

CELIA CASTILLO
Clínica privada. Atiendo llamados fuera de Santiago. Unión Americana 32.

Mme. E. FRAGNAUD
Matrona Francesa. Consultas: 1 a 4. Maestranza 461.

CLINICA PRIVADA DE OBSTETRICIA
Señora Reyes. Matrona Ginecologista. Dormitorios higiénicos. Establecimiento montado según últimos adelantos. Atendido por dos cirujanos especialistas. Recibo enfermas todas partes del país. Curaciones internas. Partos indoloros, absoluta seguridad. Precios módicos. Consultas gratis. Esmeralda 636.

AMELIA GUTIERREZ
Curaciones internas, operaciones. Recibe pensionistas. Santa Rosa 866.

JULIA MORENO
Clínica. Pensionistas. Partos indoloros. Curaciones internas. Coquimbo 1179.

MERCEDES ROJAS
San Diego 932. Recibo enfermas cualquier tiempo. Consultas privadas, precios módicos.

CARMELA TORO G.
Recibe pensionistas. Chacabuco 662.

FIDELA URIBE
Ex-jefe Maternidad. Enfermedades internas, recibe pensionistas. Alameda 24-A. Consultas: 1-4.

VARIOS

VIOLINISTA ARIAS
(Estudios en Europa) clases diurnas, nocturnas. Herrera 556. 4337-4-g

ORQUESTAS
Proporciono para casamientos, banquetes, bailes. Clodomiro González, profesor de música, diplomado Conservatorio Nacional. Gran repertorio orquestal, traído directamente de Europa, Estados Unidos. Manuel Rodríguez 741. 3475-10-f

PROFESORA DE CANTO
Mercedes Neumann.—Titulada en el Conservatorio Nacional. Santa Victoria N.o 358.

CONSULTORIO DE VETERINARIA
Av. Vicuña Mackenna 256. Teléfono Inglés 1873. Consultas de 1 a 3 P. M. Se atiende a domicilio. 4265-1.o-g

ACADEMIA DACTILOGRAFICA YOST
Galería Alessandri. Tarifa mensual, 6 pesos. 0215-29-e

MASAJES, GIMNASIA MEDICA
Jules Bondallaz.—Masajista suizo. A. Prat 346. Consultas: 2 a 4.

MASAJE MEDICO CIENTIFICO
Gimnasia médica, Masaje facial.—Dr. S. N. Hayashi. Estudios en Japón. Consultas: 2 a 4. Claras 490. Con los últimos adelantos modernos; tratamientos del Japón.

CONSULTORIO MEDICO PARA SEÑORAS
Vello.—Extracción segura por señoritas competentes bajo vigilancia médica. Masaje, gimnasia, hidroterapia, electricidad, etc. Trátanse niños mal desarrollados, anemias, estitiquez, reumatismo, obesidad, enfermedades respiratorias, digestivas; defectos pecho, columna vertebral o cara, como cutis seco o grasoso, espinillas, lunares, cicatrices, etc. Masaje de belleza, manual y eléctrico, Santo Domingo 848, entre 21 de Mayo y San Antonio.

FERNANDO POCOGNOLI
Masaje, gimnasia médica. Atiende a domicilio. Consultas: 2 a 4. Rosas 1267. 3627-15-h

MASAJE SUECO
Gimnasia médica, enfermedades articulares, musculares, parálisis, reumatismo, neuralgia, estitiquez, obesidad, mala circulación, etc. Tratamiento científico, desviación espina dorsal. Sólo a señoras y niños.—**Hanna Widen**, titulada en Estocolmo. Claras 46. Consultas: 1 a 3.

INSTITUTO DE BELLEZA
ELVA S. DE TAGLE
Vello. Tratamiento Elzzarnini, extráelo radicalmente, doy prueba. Agustinas 1620.

ZURCIDOS INVISIBLES
Especialidad virar trajes caballeros. Cóndor 1158.

ANTIGUA TINTORERIA FRANCESA
Agustín Chancogne.— Se tiñe y se limpia toda clase de ropa en negro y colores, no tiene sucursales. Moneda 2202.

DEPORTES

SUBSCRIPCION DE "LA NACION"

Erogaciones para un obsequio a los vencedores de la carrera Maratón

Saldo . . . . **$ 17,533.80**

Empleados Casa Davis, $ 40; Arturo U. Gallardo, $ 20; Liga de Deportes del Liceo Alemán, $ 20; Julio Jaramillo, $ 10; Talleres Aycaguer Duhalde y Co. (empleados), $ 10; Alumnos Escuela Profesional Superior N.o 1, $ 41; Benito Carreño, $ 0.50; Angel C. Salazar, $ 0.50; Maglorio Guerrero, $ 1; Máximo Hoene, $ 1; Gustín Thaon, $ 1; N. N., $ 0.60; Juvenal Carrasco, $ 0.60; Viterbo Avila, $ 1.00; Teobaldo Droguett, $ 0.50; E. Plaza, $ 1; A. Vásquez, $ 1; Teodosio Hodgaz, $ 0.50; Liborio Corona, $ 2; Froilán Pardo, $ 1; Antonio Bauer, $ 1; Rehfeldt, $ 0.50 Juan Barrios, $ 0.50; Francisco Ibarra, $ 2; Glanerf, $ 5; Oosfenhoher, $ 5; N. N., $ 0.20; F. S., $ 0.20; Hernández $ 1; Cotapos, $ 1; P. M R. Musio, $ 1; E. Rivera G., $ 0.50; E. Donoso, $ 3; C. Lorca P., $ 5; V. Matschech, $ 0.50; C. H., $ 1; Osvaldo Alvarez, $ 0.50; N. N., $ 0.50; Krofein Franz, $ 1; Enrique Vergara C., $ 1; Pedro Montero, $ 1; Guillermo Rojas, $ 1; Heger, $ 1; C. S., $ 1; Spring, $ 1; Hugo Müller, $ 0.50; Oswin Schwary, $ 1; Adolfo Espinosa, $ 1; Gower, $ 0.50; Pedro González, $ 1; Juan Plattner, $ 1; Ernesto Alejandro Maureira, $ 1; Ernesto Sáez, $ 0.50; Rüpping, $ 1; Buchwald, $ 1; Francisco Chacón, $ 0.40; Pedro Aguirre, $ 0.20; Justiniano Moreno, $ 1; Segundo Aravena, $ 0.20; Efraín Anderson, $ 5; Aravena, $ 1; Juan Vargas, $ 0.50; E. Zúñiga, 0 .50 P. Opazo, $ 1; Irnischer, $ 0.20; Ricardo Mach $ 1; Miguel, $ 0.20; Adolfo A. Rojas, $ 0.40; Juan Contreras, $ 0.50; Emiliano Villanueva, $ 0.50; Victoriano Montalvo, $ 2; Jorge K. Recy, $ 1; Manuel Díaz de Arcaya, 1; Un roto calerano amante al sport, $ 1; A. Boadnoric, $ 1; Sinecio Santis, $ 1; J. P. M. M., $ 1; Chuquicano, $ 6; Minita Salas, $ 1; Juan Fernández, $ 2; Juan Brito P., $ 1; N. N., $ 1; Alberto Le-Fort, $ 1; Enrique Le-Fort, $ 1; Ricardo Le-Fort, $ 1; Osvaldo Le-Fort, $ 1; Avila B. A., $ 1 ;José Miranda, $ 1; Francisco González, $ 1; Un sportman, $ 2; Pedro Aguilera, $ 1; O. Grünberg, $ 3; H. Christensen, $ 2; J. K. Tenson, $ 2; Alejandro Tirado, $ 1; Carlos Cashun, $ 1; Enrique Vicencio, $ 1; Fco. Tortora, $ 0.40; L. Funs, $ 1; Panadería Victoria, $ 2; Enrique Musio, $ 1; J. Rojas, $ 2; R. Mossignalde, $ 1; A. Emisial, $ 1; N. N., $ 1; H. O. P., $ 5; Lalito, $ 1; Fco. Cardemil Z., $ 2; Ciro Cisternas, $ 1; S. Morales V., $ 1; Luis Aurelio Latorre, $ 1; Luis Muñoz, 0.40; Manuel Vega, $ 0.40; Alfredo Burgos, $ 0.40; Francisco Quevedo, $ 0.20; Remigio Aguilera, $ 0.20 Juan Manuel Jofré, $ 0.30; Pedro Guzmán, $ 0.40; Carmen Segura, $ 0.20; Martín Vega, $ 0.20; Alberto González, $ 0.10; Juan Bautista Campos, $ 0.20; José Fernández, $ 0.20; Isaías Abarzúa, $ 0.20; M. G. S., $ 0.20; Oscar Rodríguez, $ 1; Arturo Islas, $ 0.40; G. M., $ 2; D. S., $ 1; Gendarme 2.o Pedro A. Cuevas, $ 1; José C. Mella, $ 1; Francisco Navarrete, $ 1; Sebastián Gutiérrez, $ 1; Abelardo Badilla, $ 2; Miguel Matamala, $ 5; Juan de Dios Espinosa, $ 1; Manuel Vicuña, $ 2; Pedro Cruces, $ 1; Ernesto Benavides, $ 1; Fidel Carrasco, $ 1. Liceo José Victorino Lastarria, $ 44.

—**Total: $ 17,871.70.**

FOOTBALL

Asociación de Football José Arrieta.—Partida oficial que se jugará el Domingo próximo por la Primera División:

Valparaíso Star I con Unión Las Rosas I.— Cancha: Peñalolén. Hora: 1.45 P. M. Referee: don Tomás Espinosa.

Director de cancha: don Narciso 2.o Calderón.

Se retiró.— El Capitán Scott F. C. ha renunciado a seguir en los registros de la Liga Metropolitana de Deportes.

Instituto Nacional F. C.—El directorio de este club está citado para hoy a las 6 P. M. en Catedral 1727. La Sección Infantil celebrará asamblea a las 5 P. M. en el Club de Estudiantes.

La comisión nombrada para que estudie el proyecto de .... propuesto por el Centro Instituto Nacional se reunirá a las 5.30 P. M. en Catedral 1727.

El Jueves a las 9 P. M. en el Club de Estudiantes se llevará a cabo la manifestación que este club le ofrecerá a su presidente don Alfredo Betteley, con motivo de la acertada dirección que dió a la delegación que tan brillantemente nos representó en la Segunda Olimpiada Sud-Americana.

Asociación Infantil de Football de Santiago.— El directorio de esta corporación se reunirá hoy a las 8.30 P. M. en Ahumada 242.

Los clubs que aún no hayan cancelado las multas o cuotas por rayado de cancha podrán hacerlo por intermedio de sus delegados, a quienes atenderá el secretario antes de la sesión.

Rancagua F. C.— Este equipo ha ingresado a los registros de la Liga Santiago, primera división.

Santiago Badminton F. C.—Nuevo local de secretaría.— Este club ha conseguido el amplio y elegante local del Club Sector Santiago, ubicado en Ahumada 56, para sus reuniones. El Directorio del Club Sector ha puesto a disposición del Badminton todas sus dependencias, donde cuenta con sala de ping-pong, baños, sala de box, de banquetes, etc.

Se ha llenado con esto una gran aspiración de todos los socios del Badminton, de contar con un local cómodo donde puedan reunirse periódicamente y contribuir a la unión entre ellos.

El Directorio del Badminton estrenará su nuevo local, sesionando en él el Viernes 21 del presente a las 9 P. M.

Asociación Escolar.— Encuentros oficiales que se realizarán hoy:

División B.:

Instituto Inglés v. Padres Franceses. Cancha: Liga Metropolitana. Hora: 3 P. M. Arbitro: señor Gordon Arkmann.

Director de turno: señor Enrique Silva.

Partidas que se jugarán mañana:

1.a División:

Internado Barros-Internado Mercantil.— Cancha: Metropolitana. Hora: 1 3|4. Arbitro: señor A. Valderrama.

2.o Internado Barros Arana III v. San Pedro Nolasco II.— Cancha: Metropolitana. Hora: 3.15.

Director de turno: señor Enrique Silva.

El Viernes se realizarán las siguientes partidas:

3.a División:

Instituto de Humanidades II v. San Ignacio III.— Cancha: Metropolitana. Hora: 3 P. M. Arbitro: señor Edgardo Barrientos.

Asociación Escolar de Deportes.—Ayer se reunió el Directorio de la Asociación y acordó fijar para el Lunes 24 las siguientes partidas:

Primera División A.:

Internado Barros Arana v. Escuela Normal.— Cancha: Metropolitana. Hora: 3. Arbitro: señor A. Warnken.

Liceo Lastarria v. Santiago.— Cancha: Badminton. Hora 3 P. M. Arbitro: Eduardo Barrientos.

Primera División B.:

Internado Barros Arana v. Instituto Inglés.— Cancha: Metropolitana. Hora: 1 3|4. Arbitro: señor Gordon Aikman.

San Ignacio v. Pedro Nolasco.— Cancha: Badminton. Hora: 1 3|4. Arbitro: señor Barrientos.

Segunda División:

San Ignacio II v. San Pedro Nolasco II.— Cancha: Metropolitana. Hora: 10 A. M. Arbitro: señor Valderrama.

Liceo Santiago v. San Agustín.— Cancha: Academia. Hora: 10. Arbitro: señor Elgueta.

Internado Barros Arana III v. Padres Franceses.— Cancha: Badminton. Hora: 10. Arbitro: señor Luis A. Cariola.

Tercera División:

San Ignacio III v. Instituto Andrés Bello.— Cancha: Metropolitana. Hora: 8 1|2. Arbitro: señor Macdonald.

Academia de Humanidades A con Academia B.— Cancha: Academia. Hora: 8 1|2. Arbitro: señor Elgueta.

Liceo Lastarria v. Padres Franceses.— Cancha: Badminton. Hora: 8 1|2. Arbitro: señor Aikman.

Comercio Unido II Infantil versus Aliado Infantil F. C.— El Domingo jugarán estos equipos en la cancha que posee el B. Dávila (Parque Cousiño), a las 3 P. M.

ATLETISMO

Club Atlético Centenario.— Según se anunció, el Domingo 16, en el Restaurant La Boheme, este club, ofreció el banquete que tenía anunciado en honor de sus consocios Lamilla y Moraga, por su brillante actuación en la segunda olimpiada sud-americana.

A la 1 P. M. alrededor de una bien servida mesa, forma T., tomaban colocación 25 personas.

Ocuparon los asientos de honor los señores: Leopoldo Falconi y don Alfredo Betteley, presidentes de la Confederación Atlética Sud-Americana y de la Asociación de Sports Atléticos de Chile, respectivamente, teniendo a su lado al festejado señor Moraga.

El señor Lamilla no pudo asistir por inconvenientes de última hora.

A la hora de los postres ofreció la manifestación el señor Aguilera, presidente de la institución festejante, siguiéndole en el uso de la palabra el señor Betteley, a nombre de la A. S. A., don Leopoldo Falconi en el momento de hacer entrega a Moraga del diploma con marco, obsequio del club, para el cual tuvo palabras muy elogiosas.

Hablaron después los señores: Miguel Concha, Alejandro Cataldo y Pablo Urzúa, elogiando la labor de la Asociación y de sus dirigentes, cerrando la manifestación el señor Sáez, en su carácter de secretario.

Demás está decir que todos abundaron en frases cariñosas y de aliento tanto para los festejados como para la Asociación y el Club Atlético Centenario.

A las 4 P. M. la concurrencia se retiró satisfecha, para continuar los socios en la secretaría una animada matinée, a la cual concurrieron varias familias de éstos, prolongándose hasta horas avanzadas de la noche.

Manifestación a Marcelo Uranga.—El Domingo pasado se llevó a efecto en el Majestic Hotel el almuerzo con que los socios del Fratelli Castagneto F. C. festejaban a su consocio y vice capitán, señor Marcelo Uranga, con motivo de sus brillantes triunfos alcanzados en la última Olimpiada Atlética Sud-Americana celebrada en Buenos Aires.

En honor del señor Alfredo W. Betteley.—El Jueves 20 del presente, a las 9 P. M., se verificará en el Club de Estudiantes una pequeña pero significativa manifestación, organizada por los socios del Instituto F. C., en honor del señor presidente, don Alfredo W. Betteley, a quien se debe en parte el hermoso triunfo obtenido por nuestros atletas en Buenos Aires.

Las adhesiones las recibirá sólo hasta hoy Miércoles, a las 6 P. M., el cantinero del Club de Estudiantes.

Manifestación en honor de Lamilla.—Los jefes y operarios de la Fábrica "Las Cuatro Naciones", ofrecieron el Domingo último en el Hotel Atenas, un almuerzo en honor del corredor Lamilla, con motivo de su espléndida actuación en la última Olimpiada.

El señor Lamilla, festejado, nos ha solicitado que agradezcamos en su nombre, esta simpática y espontánea manifestación de compañerismo.

Manifestación en honor del campeón Luis S. Urzúa.—La noche del 17 del presente, se efectuó una manifestación en honor del campeón Luis Urzúa, ofrecida por los socios de la naciente institución sportiva Caupolicán.

El presidente señor F. Toro, y el secretario señor Riveros, tuvieron hermosas y sinceras palabras para felicitar al señor Urzúa, palabras que éste contestó en forma elocuente.

El señor Luis Urzúa nos ha pedido que manifestemos sus agradecimientos a los organizadores de la anterior manifestación.

CICLISMO

Club Ciclista Ibérico.—El próximo Domingo, a la 1 1|2 P. M., se efectuarán con un escogido programa las carreras ciclistas que el Club Ibérico dedica en honor del Centro Español, y en las cuales intervendrán conocidos ciclistas de Valparaíso, Viña del Mar, Rancagua, etc.

Las inscripciones se reciben en las casas de los señores B. Tisné, Castro 161; Carlos Friedemann, Moneda 1021; Julio Hamel, Delicias 1932; Reguez Hermanos, San Diego 591, y se cerrarán impostergablemente mañana Jueves, a las 7 P. M.

C. C. Libertad Maipú.—Con motivo de llevarse a efecto el próximo Domingo, una romería a la tumba del que fué nuestro presidente honorario, don Juan Vargas (Q. E. P. D.), esta corporación ha citado a sesión extraordinaria para hoy Miércoles, a las 7 1|2 P. M., en Matucana 569.

EXCURSIONISMO

Cuerpo Maipú.—En los salones de "El Diario Ilustrado", a las 9 P. M. de hoy se reunirán los socios de este cuerpo.

CITACIONES

Citan a sesión:

Liceo de Aplicación F. C.—Junta general de socios y jugadores, hoy Miércoles, a las 8 1|2 P. M., en Moneda 2429.

Anderson F. C.—Junta general y jugadores del 1er. team, para hoy a las 8 P. M., en Rosas esquina de Capuchinos, casa del señor Santander.

Recoleta F. C.—Junta general para hoy Miércoles, a las 8 P. M., en Salas 216.

Santiago Rangers F. C.—Directorio para hoy, a las 9 P. M., en el Centro Demócrata.

Small Star F. C.—Junta general para hoy, a las 9 P. M., en Merced 864.

Loma Verde F. C.—Junta general para el Jueves 20 del presente, a las 8 P. M., en Recoleta, esquina de Salto.

Santos Dumont F. C.—Junta general para hoy, a las 6 1|2 P. M., en su nueva secretaría, Victoria 600.

Unión Teatral F. C.—Junta general, para hoy, a las 8 1|2 P. M., en Agustinas 730.

Infantil Atlético Maestranza E.—Junta general, para hoy Miércoles, a las 8 P. M., en el local de costumbre.

Sportivo Italia F. C.—Se cita para mañana Jueves, a las 8 1|2 P. M. en Rosas 2216 ,casa del señor Julio Benítez, a los señores Alfredo Guzmán, Ramón Corral, Octavio Morales, Fidel Sánchez, Adeodato Mata, Italo Sermini, Abdón Mora y Alfredo Lobos, para tomar algunos acuerdos relacionados con la buena marcha de la institución.

Quinta Normal F. C.—Junta general, para hoy Miércoles, a las 7 1|2 P. M., en Ecuador 4299.

Zenteno F. C.—Junta general, para hoy, a las 8 P. M., en casa del señor Jiménez.

5 de Abril Infantil F. C.—Junta general para hoy, a las 8 P. M., en San Isidro 1645.

Unión La Paz.—Junta general, para hoy, a las 8 P. M., en la Avenida Rosario 990.

Tucapel F. C.—Directorio para mañana, a las 8 1|2 P. M., en Catedral 1417.

Liverpool F. C.—Junta general para hoy, a las 8 P. M., en el Centro Demócrata, Recoleta esquina de Salto.

Centro Sportivo Santiago.—Junta general, para hoy, a las 7 1|2 P. M., en Mapocho 1560.

Liga Infantil de Football.—Sesión para hoy, a las 9 P. M., en los salones de "El Diario Ilustrado".

Esperanto F. C.—Junta general para mañana, a las 8 P. M., en Lord Cochrane 478 (altos).

Club Hípico Racing.—Junta general, para hoy, a las 8 1|2 P. M., en Benavente 861.

Cigarros Puros
HABANOS
Buen surtido de marcas y mejores precios.
A. Melossi & Co.
GALERIA ALESSANDRI 28

ES FIJO
que no hay mejor vino para familias que
Pinot Carmen
en cuarterolas de 70 y 100 litros.
Ordenes:
Melossi & Co.
Teléfono 641. — Galería Alessandri 28
4426-21-f

KITATOS
(PASTILLAS)

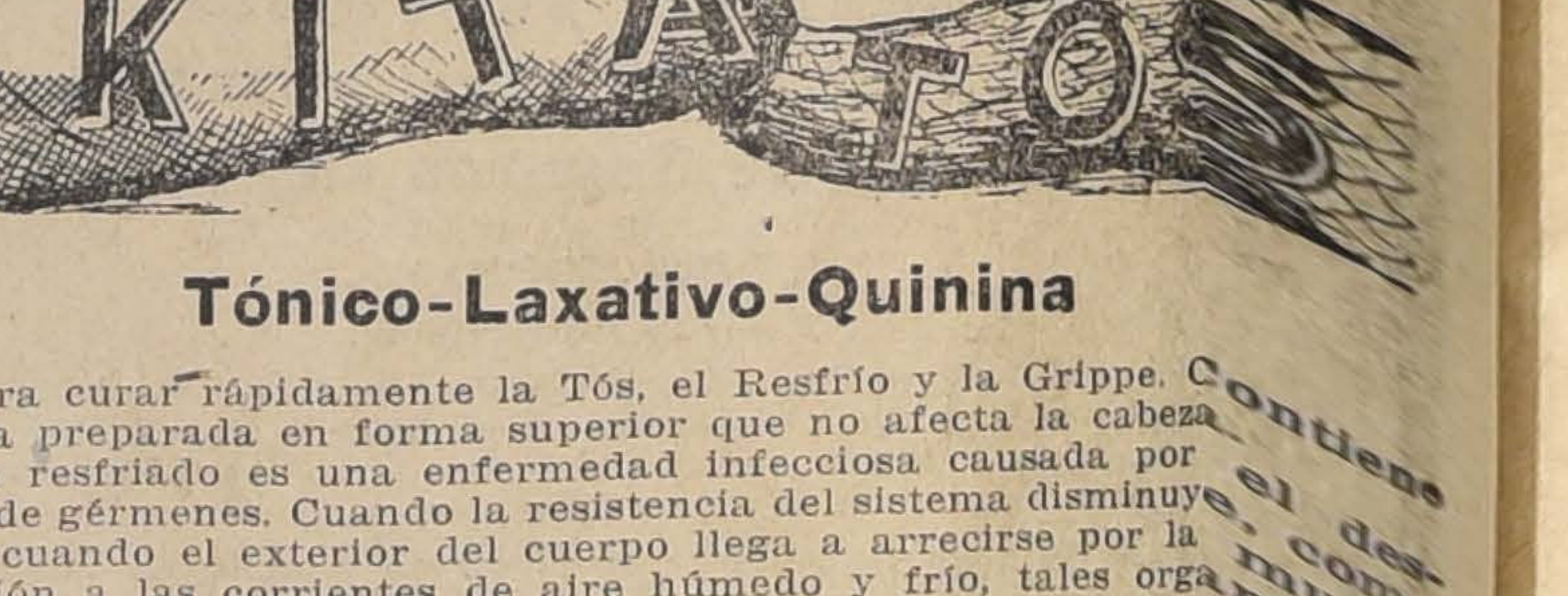

Tónico-Laxativo-Quinina

Para curar rápidamente la Tós, el Resfrío y la Grippe. Contiene Quinina preparada en forma superior que no afecta la cabeza.

Un resfriado es una enfermedad infecciosa causada por el desarrollo de gérmenes. Cuando la resistencia del sistema disminuye, como sucede cuando el exterior del cuerpo llega a arrecirse por la mucha exposición a las corrientes de aire húmedo y frío, tales organismos se multiplican rápidamente y esparcen sus venenos, produciendo Catarro en la cabeza con sus síntomas, estornudos, calofríos, con corrimiento por la nariz y ojos. Cúrese Ud. rápidamente esta enfermedad usando las pastillas KITATOS, un frasquito le bastará para sanar. Su boticario debe proporcionárselas.

De venta en todas las Farmacias.

THE SYDNEY ROSS CO.,
FABRICANTES
Propietarios de las Píldoras de Vida del Dr. Ross, de fama mundial
4425-19

Postes Redondos de Roble Pellín - Rodrigones para Viñas - Estacas de Ciprés - Camas - Mazas - Rayos - Pértigos - Limones - Yugos carreteros y aradores - Lumas - Lumillas - Basas de piedra - Cemento Melón, ofrecen las

Barracas y Fábricas CASA LARIOS, LA MAPOCHO, EL SIGLO, DESVIO LARIOS

Guillermo Larios y Compañía

IMPORTADORES Y EXPORTADORES DE MADERAS. - SANTIAGO

BOX

Federación de Box de Chile.— El Viernes último se reunió la junta general de socios de la Federación de Box de Chile bajo la presidencia de don Manuel Mackenna Subercaseaux y con asistencia de numerosos socios.

El presidente presentó a la junta la Memoria en que, de conformidad a lo dispuesto por los Estatutos, daba cuenta de la labor del Directorio en el año de su funcionamiento, de la marcha de la institución y estado de tesorería.

A continuación, se procedió a elegir Directorio, el que quedó formado del modo siguiente:

Presidente, señor M. Mackenna Subercaseaux; primer vice, señor Héctor Arancibia Laso; segundo vice, señor Benjamín Tallman; secretario general, señor Víctor Naranjo J.; tesorero general, señor Alfredo Lacourt; directores señores: Carlos Amenábar Ossa, Francisco Comien, Luciano Hiriart C., Eduardo Irarrázaval, Francisco Castañeda, Luis Cousiño, Armando Palacios, Alfonso Reveco, Luis Silva Rivas y Luis Ugarte Riesco.

La Junta de Cuentas quedó formada por los señores Domingo Amunátegui Lecaros, Jorge Besa Montt y Ernesto Echeverría C.

El Directorio, como siempre, se reunirá ordinariamente los Lunes de cada semana de 6 y media a 7 y media P. M.

El Viernes próximo se realizará en el Gimnasio de la Federación una velada deportiva en honor de los distinguidos aficionados que tomaron parte en la fiesta del Teatro Santiago realizada el Sábado último. Oportunamente publicaremos el programa de esta cuarta reunión deportiva, cuya organización estará a cargo del Director de turno, señor Amenábar Ossa.

Levigne v. Pérez.—Hevia v. Zavala.— Nuestro público podrá asistir a dos buenos encuentros que se efectuarán el próximo Sábado, en el Teatro-Circo Independencia. Ellas son: Kid Levigne contra Carlos Pérez y Abelardo Hevia en competencia con Zavala.

El match Levigne-Pérez, que debió verificarse hace algunas semanas, ha dado tiempo para que ambos boxeadores se sometan a un riguroso entrenamiento, quedando así en condiciones de sostener un encuentro reñido y lleno de incidencias. Agregaremos a esto, que Levigne deberá pelear con nuestro campeón Manuel Sánchez, factor importante para que el boxeador mejicano demuestre toda su ciencia.

De Carlos Pérez podemos decir que se encuentra en espléndidas condiciones y que está dispuesto a hacer un brillante papel ante su espléndido competidor.

Llenará el programa de esa noche la pelea Hevia-Zavala, individuos que componen la primera pareja de los inscriptos en el Campeonato Oficial de Peso Pluma.

A Hevia lo hemos visto desenvolverse en una pelea con Hernández a 20 roungs, en la que obtuvo la victoria y demostró ser un competente hombre de ring. Su entrenamiento está bajo la dirección de Manuel Sánchez.

En cuanto a Zavala, lo hemos visto actuar en varios preliminares, lo creemos un digno rival del "bulldog" chileno.

SOBRETODOS
IMPORTADOS
FORMA RAGLAN
Sastrería
Retamales
SAN ANTONIO 340.
CASILLA 1210.
4260-11-g

El gran REMEDIO UNIVERSAL

Nitro Ozona, Lowe-Weisslog, el único comprobado por medio de la radiografía que cura la tuberculosis (tisis). Pruebas a la vista. Afamado desde 1887. Cura radicalmente: cáncer, gangrena, sífilis, enfermedades hígado, riñones, del estómago, pulmones, bronquitis, faringitis, asma, ipertrofia, diabetes, albuminuria, reumatismo, hidropesía, obesidad, raquitismo, epilepsia, apoplegía, anemia, catarro intestinal, disentería, apendicitis, peritonitis, almorranas, fístulas, furunculosis, heridas, úlceras, tumores, contusiones, quemaduras, picaduras venenosas, enfermedades piel, sangre, enfermedades secretas. Prodigioso en aneurisma, en enfermedades del corazón, cerebro, vista, espina dorsal, etc. Viruela, peste negra, hemorrágica, peste bubónica, tifus, pestes y fiebres en general, son vencidas a las pocas horas con repetidos lavados intestinales y tomas. Igual tratamiento para demás enfermedades. Catecismo Nitro-Ozona, consúltelo todo enfermo, sea cual fuere el mal, encontrará el medio seguro de sanar radicalmente. Remítolo gratis quien lo pida.

LUIS LOWE,
Casilla 832.— Claras 149.— Santiago.— Droguería Daube y Boticas principales

SOCIABILIDAD OBRERA

Centro Instrucción Popular Nicolás Palacios.—Esta institución celebró sesión el Sábado 15 del presente con asistencia de los señores presidente, tesorero y secretario, varios directores y socios.

Leída el acta anterior, fué aprobada, con una ligera modificación, respecto a la inscripción del timbre.

El señor García, a nombre de la comisión de estatutos, presentó a la mesa un proyecto de reglamentos y estatutos, para su aprobación. leídos éstos por el secretario, fueron aprobados con modificación sobre el número de directores, quedando 5 en vez de 3 y con derecho de voz y voto los jefes de fábrica que asistan en todas las sesiones.

Se tomaron los siguientes acuerdos:

I. Nombrar al señor Alfredo Torrealba, para la formación de la biblioteca, con plenos poderes.

II. Abrir un registro de socios desde el 15 del presente, que estará a disposición de los interesados, en la Botica "García", Franklin 1088.

III. Serán socios fundadores todos los que se inscriban antes del 1.o de Agosto del presente año.

IV. Tener copia de los estatutos en San Diego 2216, donde pueden enterarse los que lo deseen de 7 1|2 a 9 P. M., y en San Diego 1088 todo el día.

V. finalmente, citar a junta general para el Domingo 23, a las 2 1|2 P. M., para el estudio y aprobación de estatutos.

Local social: San Diego 2216.

Congreso Social Obrero.—Los delegados de esta institución están citados a junta general para hoy Miércoles, a las 9 P. M., en el local de costumbre, Riquelme 859.

En esta sesión se tratará especialmente de la atenta contestación por escrito, de S. E. el Presidente de la República señor don Juan Luis Sanfuentes, referente a la petición de carácter económico que se presentó al Gobierno a nombre de la Federación Obrera de los Ferrocarriles, Federación de Sociedades Católicas y Congreso Social Obrero.

También se tratará una nota del señor primer Alcalde de Santiago, en que invita a un desfile popular con estandartes, en honor de la Embajada Extraordinaria de Gran Bretaña.

Consejo Federal N.o 1 de la Federación Obrera de Chile.—Como se ha venido anunciando, mañana Jueves se inaugurarán las conferencias instructivas para el pueblo, que esta Sociedad ha acordado efectuar semanalmente. La entrada es absolutamente gratis y se ha confeccionado para el acto un buen programa literario-musical.

La comisión de administración de este Consejo, continúa los preparativos para la fiesta que el 29 del actual, se efectuará, a beneficio de la familia del señor Gardenio González, federado que, como se sabe, se encuentra en Estados Unidos.

Como el señor González representa en la gran República del Norte a la mayoría de los obreros de la capital, no dudamos que ellos han de contribuir gustosos a mejorar la situación de la familia de este esforzado luchador, que en un país extraño, está sirviendo la noble causa de las clases proletarias de su patria.

Sociedad Manuel Rodríguez. — La comisión de sanidad de esta institución está citada para hoy Miércoles a las 9 P. M. Esta sesión se celebrará con el número que asista y los acuerdos que se tomen en contra de los inasistentes serán irrevocables.

Centro de Tapiceros.—El gremio en general está citado para tomar parte en el desfile del Jueves, en honor de la Embajada de Gran Bretaña.

Punto de reunión: en la secretaría, a las 8 P. M., para salir con el estandarte.

Sociedad de Socorros Mutuos La Universal "Leopoldo Lagos".—Se cita para hoy Miércoles, a las 8 1|2 P. M., a la comisión de fiestas, con el objeto de tomar los últimos acuerdos y tratar el programa definitivo con que se inaugurará el nuevo salón teatro.

Sociedad de Socorros Mutuos La Cisterna.—Habiendo fallecido en la madrugada de ayer 18, el doctor y socio honorario de esta institución, señor don Alejandro Medina, el Directorio ha nombrado una comisión compuesta de los señores Elías Peña, José Ureta y José Druvaño, para que lleven una corona, y acompañen los restos al Cementerio y den el pésame a la familia.

Sociedad Electricistas de Socorros Mutuos.— El Directorio está citado para hoy Miércoles a las 7 1|2 de la noche en Las Rosas 2040.

Sociedad Gremio de Abasto.— En junta general celebrada el 17 del presente, entre otros se tomaron los siguientes acuerdos:

1.o Enviar a los socios atrasados la nota-circular en la forma que se presentó a la mesa.

2.o Asistir en cuerpo con el estandarte, juntamente con la Escuela, al desfile que la Alcaldía está organizando en honor de la Embajada Británica; en este desfile algunos socios asistirán a caballo representando así una faz del alma criolla.

Prestaron la promesa de estilo los siguientes señores: don Rosalindo Carrasco, don Félix Vargas, don Hernán Corona y Luis Olivares. El señor A. Lagos presentó los siguientes aspirantes: don Alfredo González, don Luis Valle, don Braulio Valenzuela y por el señor Sánchez don Félix Montana, Arturo Rubio, don Juan Panella, Manuel Mori y el señor Meneses; el señor Menares presentó a don Manuel Riera.

Todos los miembros de esta institución están citados para el 20 del presente a las 7 P. M. en Alonso Ovalle 1275.

Federación Obrera Local Santiaguina.— Habiendo asuntos urgentes que resolver, se citan a reunión ordinaria para hoy a los delegados que integran esta Federación en el local de los Estucadores, Teatro Chile, calle Victoria frente a Juan Vicuña, a las 8 P. M.

Unión de Molineros.— El directorio está citado para hoy Miércoles a las 8.30 P. M. Se encarece la asistencia al señor Díaz Valdés por haber asuntos de mucho interés para la marcha de la sociedad. Local: Santa Rosa 67, Club Obrero.

S. M. Bernardo O'Higgins.— El Domingo último celebró sesión a las 10 1|2 A. M. el Directorio de esta sociedad, bajo la presidencia del señor Francisco Reyes.

Después de tramitada la cuenta, se acordó:

Aceptar al aspirante a socio señor Javier Jofré, patrocinado por el señor Antonio López M. El señor Jofré debe asistir a la sesión del próximo Domingo para que preste la promesa de estilo;

Asistir al desfile que la I. Municipalidad organizará el Jueves próximo en honor de la Embajada Británica. Los socios asistirán en masa a dicho desfile; y

Arreglar nuestro salón de sesiones en la presente semana y hacer el gasto necesario que demande el arreglo.

CENTROS FILARMONICOS

Sociedad La Democracia. — Hoy Miércoles, como de costumbre, se llevará a efecto la clase instructiva para los socios, socias y señoritas que ignoren el baile.

Reinó gran entusiasmo en la fiesta de honor llevada a efecto el 15 del presente en honor de la digna socia señora Agustina Arancibia.

Centro Recreativo La Flor.—Esta institución celebrará junta general hoy Miércoles a las 9 1|2 P. M.

Círculo Familiar Marcial Martínez.—Se pone en conocimiento de los socios que por acuerdo del directorio, la clase instructiva de baile de mañana, se ha anticipado para hoy, sólo por la presente semana.

Habrá junta general el Viernes 21 del presente a las 8 1|2 P. M. con el objeto de reintegrar el directorio.

Centro Recreativo La Ilustración.—Un franco éxito tuvo el concurso de one step efectuado el Sábado pasado entre los socios de este Centro.

Se presentaron en competencia once parejas de danzantes, con el siguiente resultado:

Primer premio, señor Víctor Latorre con la señorita Luisa Rodríguez; segundo premio, señor Julio Olguín con la señorita Blanca Muñoz, que llamaron la atención por su correcta apostura; y tercer premio, el señor Heriberto Raby, con la señorita Adriana Duque.

El Sábado próximo se efectuará la segunda serie de este concurso.

La matinée de gala, con orquesta, efectuada el Domingo en honor de los ganadores de la carrera Marathon de Buenos Aires, resultó una de las msá hermosas fiestas del año.

Centro Familiar La Alondra.—Hoy Miércoles a las 9 1|4 P. M. se llevará a efecto la clase instructiva que estará bajo la dirección del profesor señor Gustavo Castillo P.

Local social: Castro 308 (altos).

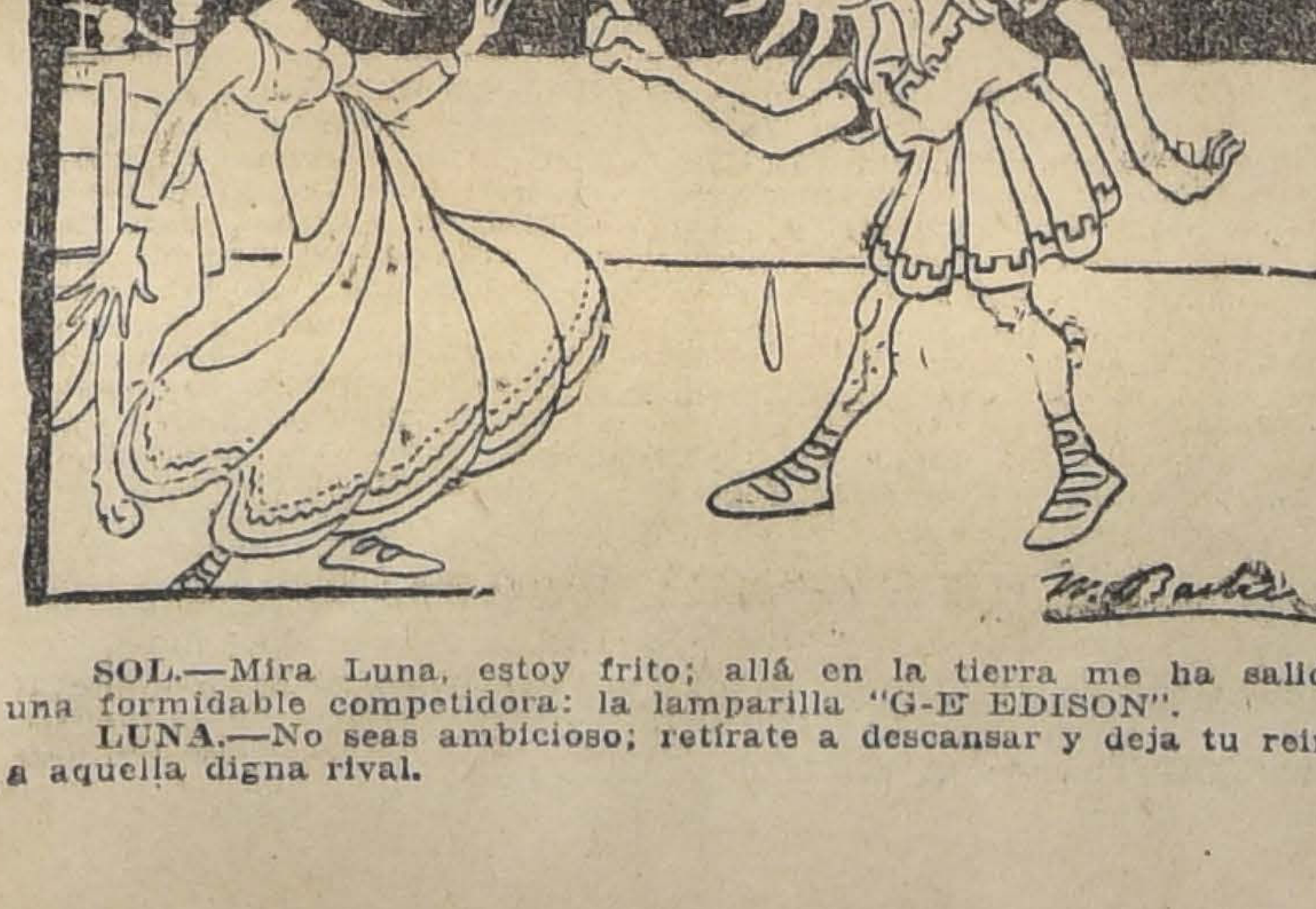

SOL.—Mira Luna, estoy frito; allá en la tierra me ha salido una formidable competidora: la lamparilla "G-E EDISON".

LUNA.—No seas ambicioso; retírate a descansar y deja tu reino a aquella digna rival.

CHAMPAÑA NACIONAL
Y CHAMPAÑA IMPORTADO
VENDE
ALFREDO BLANCHARD
BANDERA 176

TRIBUNALES

CORTE SUPREMA

Movimiento habido en 18 de Junio de 1918

TRIBUNAL PLENO

Las causas de tabla no se vieron.

Fallada de acuerdo: contra Roberto Echeverría y otro, casación fondo, sin lugar, redactor señor Moreno; contra Atala Jarufe, casación forma, sin lugar, redactor señor Gaete.

CORTE DE APELACIONES

Primera Sala. —17 contra Carlos Díaz Vial y otros, acuerdo, continuación de ayer.

Fallada de acuerdo: reclamo de Manuel Joaquín Cerda por acuerdos ilegales de Las Condes.

Alegaron: en la continuación de ayer, don Enrique Barboza, revocando.

Segunda Sala. — 1 Patronato San Isidro con A. Cordero y otros, revoc.; 2 A. C. Correa con R. Passy y otros, revocada; 3 Vallet con Morales, sin lugar casación; 5 Caja Crédito Hipotecario con S. Saavedra y otros, suspendida.

No vistas las demás.

Agregada compulsas: Rofastes y otros, pendientes, revoc.

Alegaron: en la 1, don Francisco Pérez con don A. Cordero; en la 2, don A. Correa B., revocando; en la 3, don R. Abarzúa, por el recurso.

En la agregada: don Ramón 2.o Jiménez y otro, revoc.

Tercera Sala.—1 sumario por robo a José Castro, aprobada; 2 contra Vásquez, aprobada; 3 contra Maturana, confirmada; 4 contra Martínez, confirmada; 5 contra Pérez, aprobada; 6 contra de la Cruz, confirmada; 7 contra Orellana, aprobada; 8 contra Vásquez, confirmada; 9 contra Silva, en trámite; 10 contra Moreno y otro, en trámite; 11 Ugarte contra Lazo, suspendida; 12 contra Torres, revocada; 13 sumario por muerte de Orellana, aprobada; 14 sumario por robo a la Agencia La Aurora, aprobada; 15 sumario por incidente funcionario San Fernando, aprobada; 16 sumario por robo a Hermosilla, aprobada; 17 Cornejo, querella capítulos contra juez Santa Cruz, confirmada; 18 contra Martínez y otro, confirmada; 19 contra Saavedra, confirmada.

Alegaron: en la 2, don Enrique Gallo, por la aprobación; en la 8, don Miguel González C., revocando.

Cuarta Sala.—1 Rec. de hecho de don Tomás Tirado A., suspendida; 2 Banco de Chile con E. Chegre, sin tribunal; 3 M. Vargas B con M. 2.o Cuevas, acuerdo y diligencia; 4 Banco Anglo Sud Americano con J. Maluenda, revocada; 5 Banco Anglo Sud Americano con Luis Lagarrigue, confirmada; 6 J. P. Figueroa (su sucesión) con D. Sepúlveda (su sucesión), pendiente; 7 D. Tevere con M. Herrera, suspendida; 19 C. R. Arenas con L. Díaz V., en trámite; 20 The Chilian Trading Cía. L. con Junta Reconstrucción, en trámite; 21 M. Vial de E. con J. Gandarillas y otro, en trámite.

No vistas las demás.

Agregada: Villalón y Avila con Municipalidad de Providencia, confirmada.

Alegaron: en la 3, don Juan E. Montero, revocando; en la 4, don A. Meyerholz, revocando; en la 6, don P. de la Carrera con don Leopoldo Urrutia. En la agregada, don Víctor Salas, revocando.

Informaciones Comerciales, Industriales y Agrícolas

SANTIAGO 17 DE JUNIO de 1918

CAMBIO

El Banco de Chile ha fijado ayer los siguientes cambios:

d/v	Londres	Paris
90	17 1/4 1 £ $ 13.91.30	1.94 3/4 1 fr. $ 0.51.34
60	17 3/16 1 £ $ 13.96.36	1.94 1 fr. $ 0.51.54
30	17 1/8 1 £ $ 14.01.46	1.93 1/4 1 fr. $ 0.51.74
3	17 1/16 1 £ $ 14.06.59	1.92 3/4 1 fr. $ 0.51.88

N. York—1 dolar $ 2,96

1 Nac. Arg.$ 1.35

El Banco Español de Chile fijó ayer los siguientes cambios sobre las plazas que se indican:

Plazas	90 d/v	v
Londres...	17 1/4	17 1/16
Paris.......	194	192
Madrid.....	118 1/2	117 1/4
New York		295 1/2

Una peseta al cambio de 118 1/2 vale $ 0.84.38 y al cambio de 117 1/4 vale $ 0.85.28.

LO QUE VALE EL PESO ORO DE 18 PENIQUES

Al cambio bancario de 17 1|4 un peso oro de 18 d. vale $ 1.04.34 moneda corriente.

Como el recargo comercial es de 52.40 por ciento, hay una diferencia, con su valor efectivo, de 48.06 por ciento.

REVISTA BURSATIL

Acciones de Bancos, Sociedades mineras, Salitreras, Ganaderas y Agrícolas, Petrolíferas, Industriales, Cías. de Seguros, Bonos, Valor de Metales, Ferias, Matadero, etc.

SITUACION GENERAL DEL MERCADO

La plaza estuvo poco activa en acciones, y muy animada en bonos, alcanzando las ventas en ambos renglones a $ 256,000 y 625,300, respectivamente.

En acciones hubo movimiento de cierta importancia en Antofagasta y Banco Chile con 620 y 471 acciones vendidas.

Tendencia

Las acciones estuvieron en general sostenidas, y los bonos aflojaron algo.

Acciones que subieron

Bancos.— Chile de 202 1|2 a 255, Español de 153 3|4 a 154 3|4, Santiago de 137 1|2 a 138.

Mineras.— Llallagua, de 252 3|4 a 254 3|4, Caylloma de 8 1|8 a 8 1|4.

Salitreras.— Loa de 36 3|4 a 37 1|4, Lastenia de 16 1|2 a 17 1|2.

Industriales.— Laboratorio Chile de 87 a 88.

Acciones que bajaron

Ganaderas.— Laguna Blanca de 72 a 70.

Mineras.— Totoral de 8 1|4 a 8, Gatico de 13 1|2 a 12 3|4, Oruro de 18 3|4 a 18 1|2, Monte Blanco de 3 a 2 3|4.

Salitreras.— Antofagasta de 120 1|2 a 119.

Industriales.— Gas de 104 3|4 a 104 1|4, Austral de 0.90 a 5|8, Viña de 82 3|4 a 81 1|2.

TRANSACCIONES, OFERTAS Y DEMANDAS

Bancos

Chile.—Subieron. Después de rueda se vendieron 20 a 203 y 451 a 205, no demanda a este precio.

Nacional.— Subieron. Transacción de 200 a 47 1|2.

Español.—Subieron. Colocaron 250 a 154 1|2, y quedó comprador así.

Santiago.— Subieron. Venta de 30 a 149 y comprador por 200 a 138 y vendedor a 140.

Italiano.— Ofrecieron vender 200 a 5.

Sociedades Mineras

Llallagua.— Subieron. Solicitaron comprar a 252 y ofrecieron vender a 254.

Gatico.— Bajaron. Vendieron 100 a 13 y quedó oferta de venta a 12 3|4.

Caylloma.— Subieron. Después de venderse 200 a 8 1|4, quedaron vendedores así y pedidos a 8.

Oruro.— Bajaron. Propusieron vender a 18 1|2.

Curanilahue.— Hubo interés por vender a 160.

Totoral.—Bajaron. Colocaron 1,100 a 8 y quedó comprador por 6 a 9.

Máfil.— Demanda a 84 y vendedor a 85.

Monte Blanco.— Bajaron. Ofrecieron vender a 2 7|8.

Sociedades Salitreras

Antofagasta. — Bajaron. Hubo ventas de 70 a 122, 300 a 121, 250 a 119, quedaron vendedores a este último precio.

Loa.— Subieron. Transacción de 100 a 37 1|4 y comprador a 37.

Lastenia.— Subieron. Solicitaron comprar 100 a 16 3|4 y transacción en Valparaíso a 17 1|2.

La Unión.— Pidieron 200 a 6.

Sociedades Ganaderas

Fuego.— Propusieron comprar a 71 3|4 y ofrecieron vender a 72 1|2.

Laguna Blanca.— Bajaron. Venta en Valparaíso a 70.

Chile y Argentina.— Hubo pedidos a 9 1|4.

Sociedades Industriales

Gas.— Bajaron. Colocaron 16 a 104 3|4, 32 a 104 1|2 y 70 a 104 1|4.

Austral.— Bajaron. Hubo operación por 200 a 0.75, quedando vendedor a 5|8.

Laboratorio Chile.— Subieron. Se vendieron 50 a 88 y quedó comprador por 10.

Electricidad Industrial. — Venta de 5 acciones a 100.

Viña.— Bajaron. Hubo pedidos a 82 y vendedores a 83.

Telégrafo Comercial.— Solicitaron comprar a 35 y ofrecieron vender a 35 1|4.

Tabacos.— Demanda por 30 a 48.

Malvoa.— Ofrecieron vender 100 a 13 1|2.

Tejidos.— Hubo vendedor por 30 a 230.

Vapores.— Ventas en Valparaíso a 205.

Compañías de Seguros

La Española.— Solicitaron comprar 20 a 220.

La Industrial.— Pidieron 50 a 26.

La Unión Nacional.— Hubo vendedor por 100 a 65.

La Mapocho.— Propusieron comprar 10 a 112.

La Alemana.— Comprador por 50 a 185.

Bonos

Caja 8o|o-1o|o—Bajaron. Colocaron 1,100 a 100 3|4 y 28,500 a 100 3|8; 500 a 100 1|2 y 10,000 a 100 1|4.

Caja 7o|o-1o|o.—Subieron. Vendieron 30,700 a 95 1|2.

Caja 6o|o-1o|o.—Pidieron 20,000 a 86.

Hipotecario 8o|o-1o|o. — Bajaron. Se vendieron 76,000 a 96 1|4. quedó oferta de venta a 96 1|4 y comprador a 96.

Hipotecario 7o|o.—Pidieron 7,000 a 90.

Garantizador 8o|o-1o|o. — Bajaron. En estos bonos siguió la depreciación rápida y continuada, que se pronunció el día precedente. Se vendieron 1,000 año 1909 a 82, 72,000 a 80, 55,000 a 79 1|2, 21,000 a 78, 11,000 a 77, 24,000 a 76, 28,100 a 75, quedaron vendedores a 75.

Municipalidad. Privilegiado de Diciembre. — Ofrecieron vender 1,300 a 89 1|4.

RUEDA DE LA BOLSA DE CORREDORES DE VALPARAISO

Telegrama oficial de la Bolsa de Corredores de Valparaíso, recibido hoy en esta Bolsa de Comercio, a las 11.30 A. M.

400 Viñas, 82 3|4.
300 Laguna Blanca, 70.
391 Vapores, 205.
100 Lastenia, 17 1|2.

Oro

Vendedores: 52.20. Compradores: 52.10.

Letras

Vendedores: 17 9|32. Compradores: 17 5|16.

Segunda rueda

Telegrama oficial de la Bolsa de Corredores de Valparaíso, recibido hoy en esta Bolsa de Comercio, a las 2.56 P. M.

100 Viñas, 82.
3,000 Caja 8o|o, 100 1|4.
84 Vapores, 204.
100 Viñas, 81 1|2.
15 Fuegos, 72.
10,000 Caja 8o|o, 100.

Oro

Vendedores: 52.50. Compradores: 52.40.

Letras

Vendedores: 17 1|4. Compradores: 17 9|32.

ISMAEL TAPIA MUÑOZ
y ALBERTO MARTY M.
Corredores de Comercio
MORANDE 450 - CAS. 2953
Préstamos hipotecarios, Propiedades, Seguros, Construcciones.
5-

¿Quiere Usted Comer bien?
Visite el nuevo
Restaurant
"La Alhambra"
SAN ANTONIO N.o 376, AL LADO LOS BAÑOS
Almuerzo o comida, $ 3.00 con vino embotellado.
Comida a la chilena y española.
Se admiten pensionistas.
ANGEL MELICH
4337-20-f

ACCIONES Y BONOS
COTIZACIONES DE ULTIMA HORA

ACCIONES DE BANCOS

		Valor pagado	Precio actual
Banco de Chile		$ 100	$ 205
Banco Español de Chile		100	154¾
Banco Nacional		20	47½
Banco Santiago		100	138
Banco Popular		100	121
Banco Unión Comercial		20	8½
Bco. Hipot. de Chile		200	520
Banco Chileno Garantizador de Valores		100	90
Banco Francés			39½
Banco Italiano		20	4½
Banco Curicó			128

SOCIEDADES MINERAS

Tierra del Fuego	£	1	72
Chile Argentina		1	9½
Nuble y Rupanco	$	20	59
Gente Grande	£	1	75
Laguna Blanca		1	70
Agrícola de Vallenar	$	20	
Aysen	£	1	50

SOCIEDADES GANADERAS

Llallagua	£	1	254¾
Oploca		1	79
Totoral	$	10	8
Gatico	£	1	12½
Oruro	$	20	18
Curanilahue		100	160
Lota y Coronel	£	10	600½
Monte Blanco	"	1	2¾
Colquirí	$	5	2⅝
S. José de Oruro serie A.	£	1	3
S. José de Oruro serie B.		1	1
Caylloma	sh	5	8¼
Las Vacas	$	50	5
Pintados		38	4½
Victoria de Lebu		10	8½
San Bartolo		20	8½
Antequera	£	1	1½
Poderosa de Collahuasi		5	50
Carbonífera Máfil	$ "	50	85
Disputada	$	25	10
Domeyko	$	5	5

SOCIEDADES SALITRERAS

Antofagasta	$	25	119
Loa	£	5	37¼
El Boquete		5	45
Agua Santa		5	130
Lastenia		1	17½
La Unión	$	20	8
Castilla		20	16
Perseverancia		20	15¼

SOCIEDADES INDUSTRIALES

Cnos. de Gas de Santiago	$	50	104¼
Gas de Valparaíso		50	78
Soc. Austral de Maderas	£	1	⅝
Laboratorio Chile	$	25	88
Electricidad Industrial		50	100
Ref. Az. de V. del Mar	£	1	81½
Azucarera de Penco		1	125
Gas Acetileno	$	50	10
Fábrica de Tejidos		100	220
Maderas Malvoa		20	12½
Chilena de Tabacos		20	48¼
Cervecerías Unidas		100	28¼
Buques y Maderas		50	40
Molinera el Globo		100	58
Cemento el Melón	£	1	85
Fábricas Unidas Catres	$	100	75
Transportes Unidos			16
Mercado de la Vega		100	100
Manufacturera de Tejidos			115
Feria Izquierdo		100	82
American Shoe Factory		100	120

COMPAÑIAS DE SEGUROS

La Germania	$	25	32
La Nacional		25	620
La América		25	65
La Americana		100	205
La Comercial		10	124
La Española		10	220
La Unión Chilena		50	600
La Italia		100	[illegible]
La Internacional		25	100
La Central		25	43
La Francesa		50	120
La Nueva España		75	105
La Alemana		75	190
La Chilena Consolidada		25	50
La Alianza Chilena		25	84
La Franco Chilena		20	34
La Santiago		50	180
La Mapocho		50	110
La Araucanía		25	30
La Iberia		62½	66½
La Unión Nacional		60	61

SOCIEDADES PETROLIFERAS

Petróleos del Pacífico	10	0.70
Sud-Americ. de Petróleos	2	0.20
Pacífico Liberadas		2
Patagonia Consolidada		0.60

SOCIEDADES DIVERSAS

Bolsa de Comercio	1,250	61,000
Club Hípico	500	8,000
Hipódromo Chile	500	950
C. S. A. de Vapores	25	205
F. C. E. San Bernardo	100	106
Telégrafo Comercial	25	35
Telégrafo Nacional	20	16
Tattersall	100	135

BONOS

Caja 6-1 (30 ab. y 31 octubre)	86½
Caja 6-2 (30 en. y 31 octubre)	85
Caja 7-1 (30 en. y 31 junio)	95
Caja 7-2 (15 en. y 15 junio)	92
Caja 8-1 (30 ju. y 31 diciem.)	100¼
Caja 8-2 (30 ju. y 31 diciem.)	100⅛
Garant. 6 (30 ju. y 31 diciem.)	75⅛
Garant. 7 (30 ju. y 31 diciem.)	77
Garant. 8 (30 ju. y 31 diciem.)	75
Hip. 7-1 (30 m. y 30 spt.)	89
Hip. 7-2 ma. 30 sept.	89
Hip. 8-2 ma. 31 sept.	96½
Hip. 8-1 (31 ma. y 31 sept.)	96½
Hip. V. 8-1 (30 ju. y 31 diciem.)	91¼
Municipalidad 8 (Privilegia.) Abril	82
Municipalidad 6 (Privilegia.)	82
Caja [illegible]	88
Municipalidad (Privilegia) Dibre	89

SALITRE

Ordinario, 12-6.
Refinado, 13.
No hubo variación.

COTIZACIONES DEL ESTAÑO

No variaron, quedando, en consecuencia, a 328 libras esterlinas contado y 329 a plazo.

BOLSA DE PRODUCTOS

SANTIAGO

Operaciones efectuadas en la rueda de hoy

Todos los precios son por quintal métrico, con saco, salvo estipulación contraria.

Ofertas y demandas

Frejoles.—Vendedor de caballeros limpios a mano, a 46, Teno al norte y comprador a 45.

Vendedor de pallares, a 52.

Comprador de burros a 35.

Pasto.—Comprador de primer corte a 6.

Transacciones registradas

Trigo blanco.—1,488 sacos, del centro, a 26.25, sin saco, en Providencia. (Fijación).

100 sacos, de Leyda, a 26, sin saco, en Providencia.

10 sacos, Florence para semilla, a 41.66, en Melipilla.

Cebada.—40 sacos de chevalier para semilla, a 48.61, en Santaigo.

201 sacos forrajera, a 16, en Las Cabras.

1,300 sacos forrajera, según muestra, con clarincillo, a 13, en Nos.

600 sacos forrajera, según muestra, con clarincillo, a 13, en Nos.

800 sacos cervecera, a 17, en Providencia.

600 sacos cervecera, a 16.50, en Paine.

Frejoles.—100 sacos de burros, a 36, en Paine.

100 sacos bayos, a 35, en Paine.

Harina.—1,100 quintales de 46 kilos, harina flor, a 19, cc. en Melipilla.

Maíz.—100 sacos maíz colorado, a 21.50, en Alameda.

200 sacos maíz morocho, blanco, a 21.50, en Santiago.

Pasto.—3,000 quintales, segundo corte, colizas, a 7, cc. en Guindos y Espejo.

Varios.—4 quintales de trébol rosado, a 228.25, en Santiago.

3 quintales de trébol rosado, a 217.39, en Santiago.

33 barriles de miel, a 163 04, en Santiago.

1,800 sacos de nueces, especiales, a 67.39, en Marruecos.

Transacciones de rueda

Trigo blanco.—3,000 sacos, de Chillán, a 26, sin saco, en Providencia.

Maíz.—100 sacos de maíz amarillo, a 22, en bodega Santiago.

Trigo blanco del centro

Precio oficial, a 26.25 los 100 kilos, sin saco, en Providencia.

Santiago, 18 de Junio de 1918.

El Secretario.

PRECIOS CORRIENTES DE LA FERIA DE ANIMALES

Avenida Beauchef número 997

Terneros de pie, desde 45 a 58.
Terneros de pie gordos, desde 68 a 90.
Terneros de un año, desde 120 a 140.
Vaquillas de 1 1|2 año, desde 130 a 170.
Vaquillas de 2 años, desde 150 a 200.
Novillos de 1 1|2 año, desde 152 a 180.
Novillos de 2 años, desde 160 a 220.
Vaquillas de 3 años, desde 175 a 240.
Novillos de 3 años, desde 180 a 260.
Novillos a media gordura, desde 180 a 240.
Novillos gordos, desde 270 a 320.
Vacas flacas, desde 130 a 150.
Vacas a media gordura, desde 200 a 250.
Vacas gordas, desde 280 a 340.
Vacas mestizas, gordas, desde 320 a 360.
Vacas paridas flacas, desde 180 a 200.
Vacas paridas, a media gordura, desde 280 a 320.
Vacas paridas mestizas, desde 340 a 380.
Torunos a media gordura, desde 320 a 340.
Torunos mestizos, gordos, desde 360 a 380.
Toros, desde 260 a 340.
Bueyes flacos, desde 180 a 200.
Bueyes a media gordura, desde 280 a 340.
Bueyes mestizos, de trabajo, desde 380 a 400.
Bueyes mestizos gordos, desde 580 a 763.
Potrancas de 2 años, desde 70 a 100.
Yeguas, desde 40 a 150.
Caballos, desde 40 a 170.
Mulas, desde 70 a 80.
Vacas al peso, desde 0.62 a 0.68.
Vaquillas al peso, desde 0.65 a 0.72.
Bueyes al peso, desde 0.70 a 0.77 1|2.

Sociedad Feria Izquierdo.

Santiago, 18 de Junio de 1918.

MATADERO PUBLICO

Junio 19 de 1918

Encierra para hoy:

	Vacunos	Ovejunos	Cerdos
Entrados..	366	623	357
En vara...	44	0	0
Suma......	410	623	357
Retirados vivos....	0	0	0
Total beneficiados	410	623	357

Terneros 40—

Junio 18 de 1918

PRECIOS DE LAS CARNES DE AYER

				kilo
Carne. buey	1.ª clase	$ 1.08	a	1.00
Id.	2.ª "	100		106
Id.	3.ª "	50		95
Carne. novillo	1.ª clase	1.08		1.00
Id	2.ª "	100		1.06
Id	3.ª "	50		95
Carne. vaca	1.ª clase	1.08		1.00
Id.	2.ª "	100		1.06
Id.	3.ª "	50		95
Carne. cordero	1.ª clase	140		1.50
Id.	2.ª "	1.20		1.30
Id.	3.ª "	90		1.10
Carne. cerdo	1.ª clase	1.05		1.00
Id.	2.ª "	90		1.03
Id.	3.ª "	70		80
Grasa en rama		90		1.00
Cebo de ovejuno		60		70
Cuero de vacuno macho		80		90
Cuero de vacuno hembra		80		90
Cuero ovejuno, de $ 49 a 60 docena				

TE CRUZ AZUL
TÉ TÉ TÉ TÉ
VINO SANTA ELENA
Blanco exquisito para ostras.
Tinto fino para banquetes.
Vinos para familias.
Reparto rápido.
Pídase en el centro, a Bandera 176.
ALFREDO BLANCHARD
TE CLUB DE LA UNION

CORREAS
de suela inglesa de pelo de camello de balata Stanley.
CASA SANTIAGO WEBB & CO.
Casilla 1767. - Estado 156 al 170. - Teléfono Ing.3176-3177

EL DEPARTAMENTO DE AVISOS
TELEFONO 3113
Atiende de 9 de la mañana a 10 de la noche.

AVISOS ECONOMICOS

Descuentos: De 5 a 10 publicaciones seguidas, 5% — De 11 a 20, 10% — De 21 a 30, 15%

TARIFA
AVISOS ECONOMICOS
Cada palabra (mínimum 6 palabras por aviso). . . $ 0.05

Bombas

3.a COMPAÑIA DE BOMBEROS. — Claro y Abasolo.—Cito a la Cía. a academia y ejercicio para el Jueves 20 del presente a las 9 y media P. M. Uniforme de trabajo.—El Ayudante.

3.a COMPAÑIA DE BOMBEROS. — Claro y Abasolo.—Asociación de Instrucción Popular fundada por la 3.a Compañía de Bomberos.—Cito al directorio a sesión para el Jueves 20 del presente a las 9 P. M.—El Secretario.

5.a COMPAÑIA DE BOMBEROS, Bomba "Arturo Prat", Trabajo y Disciplina.—Cito a la Compañía a academia y ejercicio, para el Miércoles 19, a las 9 1|2 P. M. Uniforme de trabajo.—El Secretario.

7eme. CIE. de POMPIERS "HONneur et Patrie".—Academie generale et exercise de Cie. pour le vendredi 21 courant a 9 1|4 du soir. Tenue de travail.—L'Adjudant.

8.a COMPAÑIA DE BOMBEROS.— "La Unión es Fuerza".—Cito a la Compañía a sesión solemne y repartición de premios para el Jueves 20 del presente, a las 9.30 P. M. Asistencia de uniforme de parada con pantalón de paño.—El Secretario.

8.a COMPAÑIA DE BOMBEROS, "La Unión es Fuerza", Santiago.—Cito a la Compañía a academia, a las 9 1|4 P. M. y ejercicio, a las 9 1|2 P. M., para el Miércoles 19. Uniforme, con pantalón de trabajo. — El Ayudante.

Económicos

CARROS PLANOS DE VEINTE toneladas, arrendamos dos. Dirigirse L. H. D., Lontué. 2996-20-f

VULCANIZADORES.— OFRECEmosles Plantas Vulcanizadoras Americanas, modernas, diversos tipos, próximos a recibir. Oficinas Comerciales "Chile". Las Rosas 957. Casilla 3478. 21-f

OCASION: ANILLO RUBI CON ocho brillantes, vende Pasaje Matte 37. 4787-21-f

DE OCASION VENDO: MAQUIna de escribir viajera, guitarra española legítima, rifle salón flamante 9 milímetros. Rosas 2437. 21-f

SE NECESITA UN BUEN FUNdidor de bronce en Fundición Las Rosas. 4839-21-f

MOTOR DE AVIACION.—EN LA Escuela Militar de Aeronáutica se rematará un motor Renault, 70 H. P., el Viernes 21 del presente. Datos dará el ingeniero. 4841-21-f

NO SE MANDE HACER USTED ropa sin antes visitar la Sastrería 21 de Mayo 863. 4848-19-f

AHORRARA UD. TIEMPO Y plata si al mandarse hacer su ropa la encomienda a 21 de Mayo 863. 4848-19-f

SASTRERIA 21 DE MAYO 863. Casa recién instalada; vende a cualquier precio. Recibe hechuras. 4848-19-f

$ 80 TERNO DE VESTON A LA medida, 21 de Mayo 863. 4848-19-f

SE OFRECE CHAUFFEUR EXtranjero. Buenas recomendaciones. Correo 6.—E. B. 4843-19-f

HOTEL EN PROVINCIAS DE poco capital y facilidades de pago, se desea comprar, dirigirse a O. D., casilla 5034. Santiago. 4844-21-f

HAGA EL ALCANTARILLADO de su propiedad por administración y ahorrará dinero. Consulte precios con M. Alcalde. Cueto 590. 4846-21-f

BICICLETA CONCORDIA EN perfecto estado, vendo. Cueto 590. 4845-20-f

SODA CAUSTICA LIQUIDA VENdo, para provincia, sólida.— Depósito Cochrane 786. 4834-21-f

NIÑA PARA CUIDAR GUAGUA, se necesita. Avenida Pedro Valdivia N.o 229. 4835-21-f

NECESITO BUEN COMPOSTUrero para el taller. Sastrería L. Correa, Catedral esquina Bandera. 4836-19-f

SE VENDE UNA MAQUINA SObadora de masa en perfecto estado. Conferencia 1446. 4838-23-f

CAJA FONDOS, PRENSA COpiar y bodega de fierro para 300 botellas vendo. Cueto 530. 4837-21-f

LEÑA POR CARGA VENDO: Recoleta 2555. 4840-19-f

NECESITASE SILLON DENTAL de viaje. Dirigirse por carta: Avenida La Paz 264. 4831--9-f

VENDO O PERMUTO CASA grande con renta. Rosas 1569. 4833-21-f

TINTORERIA "LA MARIPOSA". San Pablo 1125.. 4824-19-f

FRUTOS DEL PAIS Y CORREtaje en general de toda mercadería, atiende la oficina Tapia Miranda. Agustinas 1150. 24-f

$ 12,000 FUNDO EN ARRIENDO en Talca, cerca de Estación, bien regado, casas regulares y 5 posesiones de inquilinos. Plazo del arriendo, seis años. Más datos en Agustinas 1150, oficina Tapia Miranda. 22-f

PARA VENDER SU JOYA CON brillantes consulte siempre. Estado 56. 19-f

TODO OBJETO CON BRILLANtes, perlas, esmeraldas, compra constantemente. Estado 56. 19-f

NO OLVIDE ESTADO 56, ESTA primera cuadra entrando por Alameda. 19-f

LIMONES SE VENDEN EN LA Chacra Santa Julia de Ñuñoa, Av. Irarrázaval N.o 4031. 4849-21-f

CASILLA EN EL CORREO CENtral, deseo tomar. Rosas 960. 4850-21-f

MAQUINA ESCRIBIR EN BUEN estado, compro. Rosas 960. 4851-20-f

VENDESE PARRON DE FIERRO veinticinco metros largo. Arturo Prat 1185. 4852-20-f

Academia de Idiomas

"The Berlitz School of Languages", única Institución de este nombre autorizado y registrado en Chile (no tiene sucursal en Santiago); Secciones anexas para el estudio de Ramos Comerciales, como Contabilidad, etc., etc. Precios módicos. Facilidades de pago.

Comercio

A LOS DUEÑOS DE AUTOS Overland 75 se les avisa que en Av. Irarrázaval esquina Avenida Pedro Valdivia: Tienda, le darán razón en dónde encontrarán, cualquier repuesto, piezas de la corona, caja de cambio o motor, ruedas, volamientos, chassis, magnetos, todo a bajo precio, verlos, de 3 a 6 P. M. — 4625-22-f.

TRABAJOS DE CARPINTERIA, tallado y barniz se hacen en Esperanza N.o 46. — 4779-19-f.

DESDE $ 360 VENDE AMUEblados dormitorios la fábrica de muebles. Esperanza N.o 46. — 4779-19-f.

SE ROMPIO LA CABEZA BUScando la Sastrería Poblete, y la encontró en San Diego 1357, frente al Teatro Imperial, para tomar un número del cuarto club de trajes, con $ 5 semanal. 29-f

TECHO AMERICANO ACANALAdo, $ 3.00 plancha. Arostegui Yaneti. Santiago. Manuel Rodríguez 854. 30-f

TERNOS FINOS, CORTE ULTImos figurines, entrega, pagándolos mensualmente, Cooperative Sastrería, Agustinas 855.—10-g

SEÑORITAS: CURTO, TRANSformo y limpio pieles. Precios bajísimos. Olivos 950.—4738-20-f

VULCANIZACION DE FORROS y cámaras de automóviles, trabajo garantido, precios módicos. Alameda 1223 entre Morandé y Teatinos. — 4772-21-f.

REALIZACION DE BLUSAS DE lana, abrigos jerseys, camisetas, trajes para niñitas y niños, camisetas sport, etc. Delicias 847. — 4817-20-f.

REALIZACION DE CAMISETAS y calzoncillos afranelados para hombres y nibos, Petrograd. Delicias 847. 4816-20-f

REALIZACION DE TODA LA existencia de tejidos de lana Petrograd, Delicias 847. 4815-20-f.

Ocupaciones

EMPLEADO COMPETENTE. REcién llegado de la Argentina, con buenos informes, busca empleo para tienda, paquetería, tejidos, mayorista o minorista, dirigirse por carta, casilla 2633. — 4790-19-f.

ELECTRICISTA NECESITO URgente, Nataniel 5. — 4780-19-f.

NECESITO COCINERA, INDEpendencia 1123. — 4672-19-f

SE NECESITAN BUENOS PLANtilleros. Ruiz Hno. y Cía., Valparaíso 1081. — 4688-20-f

SASTRERIA DE LUJO

THE ENGLISH STYLE :: Estado 14 al 18

Acaba de llegar nuevo surtido de casimires finos, alta novedad, para la temporada de invierno.

Venta de casimires y materiales al detalle para sastres.

YEPEZ Hnos.

Teatro Unión Central

CONCERT BIOGRAPH DE MODA

El único biógrafo con sus vistas revisadas para familias

HOY MIERCOLES 19 DE JUNIO

A LAS 6¼ **Concierto ROJO**

El 24 se verificará el sorteo del automóvil Dodge Brothers, entre los asistentes al teatro. Agente: Besa y Cía.

TIME IS MONEY

M. C. R.

Oficina de Corretajes de frutos del país y Comisiones en general de

Luis Latorre Córdova

COMPAÑIA 1065. - SANTIAGO. - CASILLA 47

Especialidad en Cobranzas y Tramitaciones Judiciales.

Pasta Nugget

200 GRUESAS vendo a precio sin competencia.

:: CASA RUSA ::
D. YUDILEVICH
PUENTE 674

JUNIO 19

San Gervasio
CAMBIO
Banc. 17 1/4 | Com. 17 9/32
ORO: 52.40

Equivalencias del Cambio

1 £ vale	13.21.30
1 Franco	0.51.34
1 Dólar	2.96
1 Peseta	0.84.38
N. Argentino	1.35

Jardín Mercurio

HUERFANOS 1016

Ramos, Canastillos y Coronas

Los avisos en este cupón se contratan exclusivamente con el concesionario

D. Carlos A. Pérez G.

Galería Alamos (Huérfanos 1153). — Oficina N.o 19 altos. — Casilla 3855. — Teléfono 1312. — Santiago.

HUMANIDADES 1.o al 6.o AÑO

EXAMENES UNIVERSITARIOS

preparación especial de ramos aislados.
Comercio: cursos de dos años, de un año y de 6 meses.
Idiomas, taquigrafía y dactilografía.

BANDERA 75, Oficina 327 a 330. - Palacio de la Bolsa de Comercio

INSTITUTO ZANELLI

TEJA DE MADERA

(PRIVILEGIO EXCLUSIVO)

El mejor y más barato de los techos conocidos encontrará Ud. únicamente en la Barraca y Fábrica MAESTRANZA.
Surtido completo en maderas al más bajo precio.

Ramón Saenz - Maestranza 783. - Teléfono Inglés. 34 - Santiago

EMPLEADO COMPETENTE EN el ramo de tienda, necesítase para provincias. Oficina "Chile". —Las Rosas, 957-19-f.

ENCERO, LUSTRO PISOS A precios baratísimos Luis Alfaro. Toesca 2542. — 4777-19-f.

SE NECESITA UNA COCINERA y una cuidadora de niños con informes. Avenida España 334. 24-f

NIÑA PARA CUIDAR NIÑOS, necesito urgente. Matucana esq. Mapocho. Almacén. 4821-19-f.

SEÑORITA FARMACEUTICA PAra regentar botica en Bulnes, se necesita. Buen sueldo. Dirigirse: A. Muñoz, casilla 71. — 4678-20-f

NECESITO SEÑORITA QUE SEpa contabilidad comercial y sea entendida en trabajos de escritorio. Se exige recomendaciones. Matta Oriente 50. 4767-19-f

Bodegas

BODEGA DE LAS HACIENDAS "Chacabuco y Huelquen".— Independencia 618. Teléfono Inglés 1769. Casilla 1909.—Ofrecemos al público y comercio en general, a precios fuera de toda competencia, de sus propias haciendas, los artículos siguientes: carbón de espino, blanco y de algarrobo. Leña talhuen, espino y de monte. Maíz morocho. Cebada forrajera y granzas. Avena negra y blanca. Pasto de 2.o y 3er. corte. Afrecho, afrechillo y frangollo. Harina blanca flor y candeal de primera. Frejoles y garbanzos de todas clases. Sal de costa. Almidón de trigo y arroz. Trigo candeal de primera y trigo mote. Papas amarillas, coloradas y cazuela. Queso chanco de primera. Duraznos y frutas en conserva. Y en general, toda clase de forrajes y productos del país. Todo puesto a domicilio. 19-f

BODEGA HACIENDA ACULEO, Castro 25—Teléfono 998.— Leñas: espino, monte y álamo. Toda clase de frutos del país, especiales para casas de familia. En Exposición 1012, vende por mayor leñas por cargas, especialmente para hoteles, conventos y panaderías Pasto 2.o corte en ramas.

Medicina

JARABE PECTORAL DE RADAL compuesto. El más seguro para hacer desaparecer radicalmente la tos. Pídase en todas las boticas. Por mayor y menor Daube y Cía. Droguería Francesa.—4369-5-h

CUTIS PRECIOSO TENDRA usando crema y polvos "Aurora". Por mayor y menor: Droguería Francesa, Ahumada 243 y en las boticas surtidas. — 4813-19-f.

DENTISTA, VEINTE AÑOS PRACtica. Planchas para masticación perfecta, desde veinte pesos. Tapaduras porcelana, oro, precios módicos. Trabajos muy rápidos personas ocupadas. Alameda 2188. Portal Granello. 9-g

Pensiones

SAN DIEGO 79, PIEZAS AMUEbladas con pensión, pasajeros provincias, casa formal. 4344-19-f

PIEZAS AMOBLADAS CON PENsión arrienda extranjeros casa francesa. Claras 774. —4788-21-f.

ARRIENDO ALTOS CUATRO PIEzas, con pensión. Echaurren 270. —4676-19-f

Instrucción

ESCRITURA MAQUINA APRENda una profesión remunerativa, todos nuestros alumnos se colocan inmediatamente. Academia Yost. Pasaje Alessandri 27. 4127-26-f

ESCUELA PRACTICA CHAUFfeurs mecánicos, cursos rápidos, enseñanza por sus dueños; de Overland, Ford, Dodge. Manejo, electricidad, mecánica. Moneda 1020. —4811-23-f.

CURSO PARA SEÑORITAS, ESpecialmente atendido por profesoras. Enséñase inglés, francés, castellano, redacción mercantil, escritura máquina, caligrafía, piano, dibujo, pintura y moral, solamente por $ 30 mensuales, todos los ramos juntos. Instituto Mercantil, Bandera 287. (Fundado 1904), esquina Huérfanos. Pídase prospectos. — 22-f.

CURSOS PARA TELEGRAFIStas, dibujantes, topógrafos; ayudantes ingeniería, arquitectura, agronomía, por 15 pesos mensuales. Pueden añadirse cinco ramos comercio, idiomas sólo por $ 15 más. Instituto Mercantil, Bandera 287. Prospectos. — 22-f.

SOLO POR $ 30 MENSUALES ENséñase contabilidad comercial (o bien: agrícola, bancaria, salitrera, minera, militar, industrial, oro y billetes; de sociedades colectivas, en participación comanditarias o anónimas), aritmética, castellano, inglés, francés, taquigrafía, redacción mercantil, caligrafía, geografía comercial, derecho civil, aduanero y consular; código de comercio, moral y escritura máquina, todos juntos. El primer Instituto de Chile, en su género, según la estadística oficial. Enseñanza personal y por correspondencia. Clases mañana, tarde y noche. Instituto Mercantil. Bandera 287, esquina Muérfanos. Fundado en 1904. Teléfono inglés, 273. — 2455-22-f.

$ 10 MENSUALES ESCRITURA máquina, taquigrafía, inglés, francés, alemán, castellano, redacción mercantil, dibujo, aritmética. Clases: mañana, tarde, noche. Instituto Mercantil, Bandera 287. 22-f

Arriendos

ARRIENDO PIEZAS HIGIENIcas, balcón, solamente gente honorable. Casa seria. Moneda 782. 4663-23-f

ESPACIOSO LOCAL PARA BIOgrafo, bodega, cochería o cualquiera industria en Avenida Campo Marte, esquina Grajales. Tratar: Delicias 1407. — 4786-19-f.

ARRIENDASE DOS MAGNIFIcas piezas con luz eléctrica en casa matrimonio, sin niño, Matta 5. —4819-19-f.

ARRIENDASE MEDIA CASA INdependiente, luz eléctrica a matrimonio o extranjeros. Huérfanos 1657. 4818-19-f.

Compra-Ventas

¡PARTICULARES!! ¡PARTICUlares!! Compro estuches usados. Tratar: Bandera 861, o casilla 3783. 4498-28-f

PARA INSTALAR UNA GRAN industria. Vendo gran galpón nuevo de 12 metros de altura, por 44 de largo y 24 de ancho, madera de pino, techo de zinc, cerrado totalmente por un costado y por el resto con doble plancha de zinc acanalado. La plancha de seis pies nueva se vende a 15 pesos. Se arrienda el sitio en que se encuentra por contrato con el plazo que se desee.—Guillermo Navarrete, Franklin 870. 23-f

VENDO CAJONES VACIOS. MONjitas 826. — 4820-20-f.

AUTOMOVIL HUDSON CASI nuevo vendo, calle Gorbea 2436. Hora para verlo, y detalles, de 8 a 12 M.— 4781-21-f.

PRENSA BALANCIN PARA ESTampar. Vende de ocasión. Bandera 147. — 4778-19-f.

VENDESE UNA BIEN INSTALAda lavandería. Antecedentes: Recoleta 138. 19-F

COMPRO DENTADURAS Y dientes artificiales usados. Eleuterio Ramírez 1054. —4639-22-f.

VENDO PLANTAS DE LIMONES ingertados de Génova, frutal, naranjos del Brasil, limos dulces, a precio del criadero, por cantidades, grandes rebajas. Ordenes: Matucana N.o 3. 4723-20-f

MOTOR A GAS POBRE DESEO comprar uno de 25 a 35 caballos de fuerza, que esté en buen estado, con poco uso o nuevo, completo con sus generadores para carbón de madera. Prefiérese con generadores para quemar desperdicios de leña o leña picada, viruta o aserrín. Ofertas a Pillanlelbun, a José R. Alviso, indicando su último precio, puesto carro ferrocarril. Pago al contado. 23-f

CAUSA ENFERMEDAD DE SU dueño, se vende una antigua y acreditada relojería y joyería. Posición central, contrato de arriendo y cómoda casa habitación, etc., etc. Más datos pídanse a Casilla 576, Concepción. — 4670-20-f

SE VENDE UN TILBURY EN perfecto estado. Independencia 618. Teléfono 1769. 19-f

Propiedades

PERMUTO CASA EN PROVIdencia, por casa en barrios entre Claras y Morandé, y de Alameda a Catedral, pagando la diferencia al contado. Dirigirse: Correo Providencia, a D. B. I. No me entiendo con agentes. 4229-1o g.

ARRIENDO ESPLENDIDA CASA en Bandera, para casa importadora, o la vendo. Tratar: San Pablo 1081. — 4669-24-f

VENDESE QUINTA CON ARBOles frutales escogidos, situada a [illegible] cuadra carros Ñuñoa. Tratar: Plaza de Ñuñoa N.o 95.—4715-[illegible]

Varios

DIRECCION DE OBRAS PUBLIcas. — Postérganse hasta el 27 del presente a las 3 P. M., las propuestas pedidas para la construcción del Ferrocarril de Iquique a Pintados. — Santiago, Junio 11 de 1918. — **El Secretario General.** 27-f

A DON ALFREDO ODDO SE LE necesita en la oficina de los vinos Subercaseaux, Agustinas 1177. — 22-f.

HABIENDOSE EXTRAVIADO EL título N.o 278 por 100 acciones "La Mundial", de don Julio Buschmann, queda nulo por haber pedido duplicado. — 4784-20-f.

MUNICIPALIDAD DE SANTIAgo. — Instalación de alumbrado.—De orden de la Alcaldía se piden propuestas públicas para la instalación de alumbrado eléctrico en las calles de Herrera, entre las avenidas Yungay y Errázuriz; Parque Cousiño, caminos a las puertas sur y sur-oriente; avenida Condell, entre Marín e Irarrázaval; avenida de las Quintas, entre Providencia y Bilbao; y Plaza de la Estación de Providencia. Antecedentes pueden ser consultados en la Dirección de Obras Municipales y en esta Tesorería.—Se abrirán el Viernes 28 del presente, a las 4.30 P. M., en la Sala de la Alcaldía.—Santiago, 11 de Junio de 1918.—El Tesorero Municipal. 26-f

MUNICIPALIDAD DE SANTIAgo.—Materiales de pavimentación.—De orden de la Alcaldía se piden propuestas públicas para proveer de piedra y arena a la Dirección de Obras Municipales, para trabajos de pavimentación, en conformidad a las bases que pueden ser consultadas en dicha Dirección. Las propuestas se abrirán en la Sala de la Alcaldía el 27 del actual, a las 4.30 P. M.—Santiago, Junio 11 de 1918.—El Tesorero Municipal. 26-f

Judiciales

INVENTARIO SOLEMNE.— EL 2 de Julio próximo, a las 4 1|2 P. M. en el estudio del árbitro don José D. Gajardo Guzmán, Morandé 244, se practicará el inventario solemne de los bienes de doña Cecilia Anativia de Marzochi ante el Notario don Javier Vergara Rodríguez. 27-f

INVENTARIO.— EL 2 DE JULIO próximo, a las 3 P. M., procederé en mi oficina a la facción del inventario solemne de los bienes quedados al fallecimiento de don Gabriel Rufín Vilches, ordenado por decreto del señor juez Compromisario don Justiniano Guezalaga.—**Luis Cousiño T.** 4721-27-f

INVENTARIO SOLEMNE. — EL dos de Julio próximo, a las 10 A. M. en Carrera 172, procederé a la facción de inventario solemne de los bienes quedados al fallecimiento de la señora Zara Herrmann de Marín, en virtud del decreto respectivo, dictado por el Tercer Juzgado Civil.—Santiago, 15 de Junio de 1918.—**Julio Grez Padilla.**— 4736-27-f

INVENTARIO.—EL PRIMERO DE Julio, a las 3 P. M., procederé en mi oficina a la facción de inventario de los bienes de doña María López v. de Pagani, en cumplimiento de lo decretado por el primer juzgado civil.—M. J. Lira. 4776-19-f

EXTRACTO. — CERTIFICO QUE por escritura ante mi, hoy, se ha disuelto la sociedad comercial que giraba en esta plaza con la razón social de "Sáenz, Sáez y Compañía", constituída por escritura ante mi el veintisiete de Noviembre último, quedando a cargo del activo y pasivo los señores Honorio Sáenz y Pablo Sáez.—El otro socio, don César Fernández, se retira de la sociedad dándose por recibido de su aporte y utilidad.—Santiago, 13 de Junio de 1918.—D. Lizana, Notario. 4791-22-f

INVENTARIO.—EL PRIMERO DE Julio, a las 3 P. M., procederé en mi oficina a la facción de inventario de los bienes de doña María Loyer v. de Pagani, en cumplimiento de lo decretado por el primer Juzgado Civil.—M. J. Lira. 4825-22-f

REMATE.—EL 25 DEL PRESENTE mes a las 3 P. M. se rematará por decreto del 1er. Juzgado Civil de esta ciudad la casa y sitio ubicada en la Avenida del Mirador N.o 1515. Mínimum $ 6,853.15 al contado. Bases, antecedentes, secretaría del Juzgado. Expediente "Plaza con Ugarte". 4047-22-f

REMATE. EL VEINTISEIS DE JUnio próximo, a las 3 P. M. saldrá a remate ante el Juzgado de San Bernardo la propiedad N.o 435 de la calle Mosqueto de esta ciudad, por el mínimum de $ 54,749 y demás condiciones del juicio Ramón Bravo con Rogers Jorge. Demás condiciones y antecedentes Juzgado indicado y primer Juzgado Civil de ésta.—M. J. Lira, secretario. 4842-22-f

COLCHONES

de crín-lana y algodón. Precios fuera de competencia. Fabricación propia.

MUEBLERIA IMPERIAL

21 DE MAYO N.o 801

4423-20-f

FOLLETIN (20)

EL AS ROJO

POR JACQUES JACCARD

Proseguía el trabajo. Sólo se oía el retumbar de los golpes de una veintena de hombres que por distintos sitios, procuraban acercarse al tesoro oculto. . .

—Parece que siento el agua . . . Cuarto metros más, y es probable que estemos en la mina, señor Heffern. . . dijo uno de los trabajadores.

Al oir tal declaración, el espía vino a cooperar al esfuerzo de ese obrero, haciéndose más contínua la labor, hasta que al fin, cedió una gruesa piedra y dejó ver un pasadizo cuyo término se perdía en la obscuridad. . .

* *

El "As Rojo" había despertado muy temprano al trabajo. Esa mañana, Virginia y Kelly habían llegado por la vía submarina, dedicándose inmediatamente a preparar la explotación del mineral. El lavadero no necesitaba reparaciones, y sólo se concretaron a tomar conocimiento de las partes vitales del productor de platino. Revisaron prolijamente todos los sitios que fué posible reconocer. Virginia observaba con atención y hacía múltiples preguntas para ponerse al corriente cuanto antes, hacía mucho rato que acarreaba herramientas a los sitios donde iban a iniciar las faenas preliminares, las ordenaban, y Kelly ilustraba a su ama de los diversos destinos que tenían. Por supuesto que aquello no era un latín para la hábil muchacha, que muy luego estuvo al corriente de todos los pormenores de la industria más valiosa del momento.

—Muy bien, señorita Virginia. . . ¡me la ganó. . .!

—¡¡Cuidado. . .!! — y por allá iba a caer una barreta, que ensayaba con mucho lujo, — te he dicho que no ¡te acerques cuando trabajo. . .!

—Pero de esa manera va a terminar muy luego, señorita.

—¡Es precisamente lo que quiero, ganar tiempo!

—Vaya con la manerita de ganar tiempo. . . ¿no ve que así se pone fuera de fuego antes que llegue al décimo barretazo. . .? ¡con calma. . .! ¡despacito por las piedras. . .! que aquí por mucho madrugar no amanece más temprano. . .

La frase sentenciosa, y la forma un tanto socarrona como pronunciaba las palabras, hacían de Kelly un filósofo de primera. Se hacía oir, ya que el hombre no se apuraba para hablar. Cada palabra venía subrayada con ese modo especialísimo de él. . . y a Virginia se le figuraba estar ante un montón de experiencia que no era posible despreciar.

—Bueno, Kelly, seguiré tus instrucciones, como haces. . . y luego comenzaré yo. . .

Si alguien se hubiera preocupado de vigilar al otro extremo de la amplia galería del lavadero, sin duda, le habría sobrado tiempo para castigar la audacia que con toda impunidad se iba a cometer. . .

El "As Rojo" en actividad

He dicho que los espías habían logrado descubrir el pasadizo usado por los Dixon, cuando estaban en tranquila posesión del mineral. Y al dejar a Heffern y su ayudante a las puertas del ansiado enigma, he querido presentar los acontecimientos que rodeaban a Virginia, para proseguir con las incidencias que voy a narrar.

Heffern por el estrecho tunel, y a poco andar, desembocó en el sitio donde se encontraban Virginia y Kelly. Naturalmente que buena distancia los separaba, contribuyendo a favorecer los planes del espía esa situación de emboscada, que permitía tener cualquier red a la incauta propietaria.

Una vez que estuvo bien seguro de cuanto asombraba su vista, Heffern regresó donde Hirtzman, con grandes exclamaciones de júbilo!

—¡Eureka! el "As Rojo" es nuestro.

—No me gustan las bromas, Herffern, — Repuso Hirtzman. — dígame pronto qué hay de nuevo. . .

—Lo que usted oye. . . el "As Rojo", ha sido descubierto. . . hemos terminado el túnel con el siguiente resultado: Virginia Dixon está ahí con un compañero, — creo es Kelly—. . . no se han tomado la delantera. Si queremos detenerlos, es preciso que lo hagamos ahora mismo. . .!

Se deliberó, — acerca del temperamento que había que adoptar. Inmediatamente echaron mano del "Terror" y el grupo quedó a la espera, mientras aquel resolvía. . .

Virginia, al referirme las incidencias ulteriores, ha procurado ser tan fiel a los acontecimientos, que me imagino no restar un detalle al drama que sucedió en aquellas circunstancias. Mis nervios se excitan al recordar la infamia, y creo difícil que haya en un crimen premeditación más grave de la que voy a exponer.

El "Terror" aguardó que Virginia se separara de Kelly, para entrar sorpresivamente y atacándolo de improviso, se echó sobre él, arrastrándolo por el pasadizo, hacia un escondrijo secreto del túnel. Cuando Virginia se apercibió de la falta de su ayudante, fué en los momentos que el mismo peligro se cernía sobre ella. Un verdadero monstruo, que semejaba un orangután, la aprisionó en sus formidables brazos, conduciéndola a través de un camino muy estrecho y obscuro, al fin del cual fué arrojada en una celda mal oliente, que exhibía por todas partes restos de osamentas humanas y donde pupulaban una infinidad de horribles reptiles. Cuando se hubo habituado a las tinieblas, comenzó a divisar que de las paredes colgaban espantosos instrumentos de tortura; la humedad y las estrechas puertas con rejas de hierro daban un aspecto lúgubre al recinto. Poco a poco fué distinguiendo que al fondo de la celda, se abrían unos tragaluces, que dejaban pasar una pequeña vislumbre cuyo objeto era ceder un colorido más tétrico, y hacer padecer la más horrible pesadilla. . . Un prolongado rugido hizo que pusiera atención hacia uno de los costados de la prisión. ¿Qué era lo que veía?. . . una trampa, y pegado a los barrotes, un león de formas extraordinarias la observaba atentafente. . .! Virginia no se afligía por tales demostraciones. . . no era su temperamento tan asequible a la emoción, después de las peripecias que venía soportando desde su llegada a Lost Hope, así que al ver a este nuevo enemigo, sólo hizo un gesto de conformidad y se sometió al destino. . .

Sonaron los cerrojos. Levantó entonces la cabeza para indagar si era su martirio que comenzaba... aunque no perdía la esperanza de un rescate. Dos sombras se movían. . . antes de dirigirse a ella, concluían el tema que los preocupaba. Uno decía:

—Ya ve usted cómo no hay que dormirse. . . un descuido más y estaríamos quién sabe donde. . .

—¿Y no volvió a aparecer. . .? ¿Usted quedó seguro que había perecido?. . .

—Le digo que sí!. . . el infeliz indio ni supo cuándo pasó al otro mundo. . . lo hubiera visto con qué tranquilidad aguardaba, sentado en una roca. . . cuando advirtió mi disparo, buscó con ojo de águila, y seguramente me hubiera despachado si no es que media mi competencia en el ramo. . .

—Pobre "Pequeño Oso". . . en realidad, no merecía tal fin. . .

Comprendió entonces mi amada que esta trama había sido preparada con bastante calma, y que ya uno de los suyos, pagaba el precio de esa temeridad que yo le pronostiqué. Una pena profunda la abatió completamente; si era efectivo lo que esos hombres hablaban. ¿Cuánto iba a sufrir con el desaparecimiento de un servidor tan noble . . . ¿Qué iba a ser de "Espuma Blanca"?. . . A su mente vinieron en tropel los recuerdos imborrables de ese indio, que tantos y tan inapreciables servicios le había prestado. . . De repente se hizo luz, y vió claramente a sus conocidos de otras ocasiones. Se encendió en la más viva ira, y levantándose los recibió con un enérgico desprecio.

—Señorita Dixon. . . ¿hasta cuándo vamos a jugar de esta manera?. . . ¿No ve que somos dueños de la situación, y por más que usted y el militar ése, se deshacen inventando planes para vencernos, todo es inútil?. . .

Un nuevo y más violento desprecio de Virginia, fué la respuesta al insolente Hirtzman. Heffern asumía el papel de espectador burlesco. . .

—Tengo el más vivo placer en libertarla inmediatamente de toda molestia, si no se opone a mis consejos. . . óigame que será por su bien. . .

—Basta, miserable!. . . ¿No comprende que está abusando de la hospitalidad de un país y de la benevolencia de sus súbditos?. . . Usted lo que merecería aquí mismo, serían cuatro tiros. . . ¡entiende!

—No hay más contemplaciones. Se acabó la paciencia y a estos mosquitos yo los domino muy luego. . . No me venga con historias, señorita Dixon. Hoy día impera la ley del más fuerte, y a ello me atengo, yo, para exigir de usted una inmediata satisfacción. . .

—No lo dudo; de un cobarde como usted no se pueden oir otras reflexiones. . . ¿Qué más quiere, su señoría?

Hirtzman vió su juego perdido; no podía encerrar en ese diálogo a la presa que tantas veces se les escapaba, y atacó de frente.

—Como última respuesta, a sus atrevimientos, opongo este dilema: o me descifra usted esta carta de su hermano, o corre la misma suerte de su padre. . . piense que aquí mismo pereció otro porfiado como usted. . .

—Asesino!! fuera!!. . . fuera!! ase. . .

Y no alcanzó a seguir gritando; la voz se le anudaba en la garganta, y pálida de furor quiso abalanzarse sobre ese par de badulaques, pero éstos salieron a escape y la pesada reja se interpuso a su paso. . .

Tras una hora de hondo sufrir, en que la desesperación iba a trastornarla, y en que el silencio era interrumpido de vez en cuando por unos gritos trémulos, que parecían un quejido de moribundo, el eco repetía. . .

—Pobre padre!. . . pobre padre!. . .

Virginia reaccionó al ver que rechinaban los hierros de la jaula... volvió para mirar hacia la puerta y ¡oh espanto!... el "Terror" estaba otra vez en su presencia. Presa de horror, ante la repugnancia del monstruo, se alejó más al interior. . . pero de tolas partes surgían peligros. . . la jaula se abría en esos momentos, dejando escapar el león. Huyó como loca, y al fondo de la celda encontró una puerta que comunicaba con tró compartimento; pero éste, no tenía otra salida que esa puerta, y ahí aguardó el momento de su muerte! Encomendaba su alma a Dios, cuando la fiera asomó. . .

Todo relato es pálido ante la emoción que despierta en Virginia, el sólo recuerdo de ese instante atroz. Cada vez que he querido tomar una impresión exacta de los acontecimientos que se desarrollaron en aquellos momentos, no he podido arribar a un resultado. . . llora amargamente, y se pone muy triste, rogándome por favor que no le recuerde esos ingratos minutos de su vida. . . luego agrega:

—No es por temor de recordarlos. . . Muy lejos de ello. Es por tí, que lo hago. . . sufrirías más que yo, sabiendo mis padecimientos. . .! ¿No es cierto?. . . No sigamos más con este tema. . .

—Aquí se quedó siempre, y por más que he tentado diversas inventivas, siempre voy al fracaso.

Me contentaré con relatar lo que me tocó ver a mí personalmente. ¿Cómo salió Virginia de esa trance supremo?. . . Cuando esa mañana yo pedía a mi ayudante que me diera el uniforme, el que ya le había solicitado, la noche misma de quedarnos en Lost Hope, todos se sorprendieron, al saber cuáles eran mis intenciones. ¿Dónde me dirigía tan de madrugada?. . . ¿Por qué no iba con ellos?. . . Eso lo aclaré muy luego.

—Ustedes se quedan a la retaguardia, por si algo ocurre aquí antes del mediodía. Después vayan a la cabaña de Virginia. . . Yo entretanto me dirigiré a ese punto, para ver si algo les ha ocurrido.

No paré hasta el cacerío Dixon, y cuando "Espuma Blanca", salió a recibirme, mi primera pregunta fué:

—¿Y qué hay de nuevo?. . . ¿Salieron?

—Sí. . . fueron esta mañana muy temprano. . . pero ya es hora que debieran estar aquí. . .

Lo dijo en un tono de tanta incertidumbre, de verdadero temor, que no me resolví aguardar, y partí para el "As Rojo". . . Antes de salir, ordené a "Espuma Blanca" que fuera a dar cuenta a los demás compañeros que había dejado en Lost Hope del peligro probable que existía. . .

Nunca podía haber llegado más a tiempo. Revisando la región, di con el túnel que había sido abierto por Hirtzman. . . luego de conocerlo, me pasé a otro pasadizo que conducía a un subterráneo infecto. . . cuál no sería mi sorpresa, al encontrar a Virginia, casi desmayada, tendida al lado de una celda, que ella misma había cerrado, dejando en la parte inferior a su voraz enemigo. . . Cómo pudo, díjome después algo de lo ocurrido, sin darme jamás detalles íntimos de la lucha. . . Habíase librado en un salto agilísimo, y presa del espanto, había forcejeado sobre esa reja, hasta abrirla, gracias a la suerte divina, que parecía protegerla. . . no se explicaba cómo cedió, ni menos cómo había salido. . . únicamente recordaba que a duras penas pudo cerrar, quedando postrada hasta mi llegada. . .